



REPÚBLICA DE PANAMÁ
— GOBIERNO NACIONAL —

MINISTERIO
DE SALUD

MINSA EN ACCIÓN

Una Luz de esperanza: Lucha ante el VIH-SIDA

El Ministerio de Salud realizó el incendio de luces en conmemoración del Día Mundial de la lucha contra el Sida, para iniciar la campaña de prevención de esta enfermedad y detener su propagación en el país.

El VIH-SIDA: Lucha de muchas personas en Panamá

1° DE DICIEMBRE

DÍA MUNDIAL DE LA LUCHA CONTRA EL SIDA

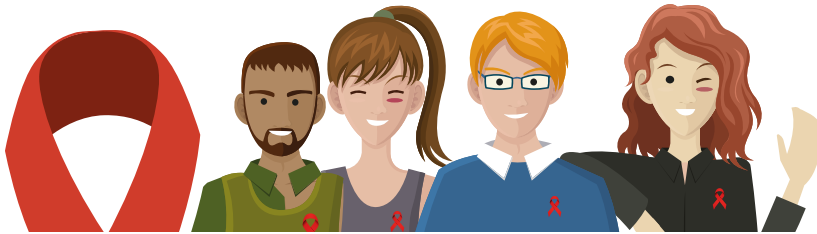

Sentado en una banca de la concurrida Plaza Porras en plena capital del país, se encuentra Miguel, quien a sus 35 años aún se pregunta por qué, cuándo y quien le contagio el VIH. Una noticia que como a él, estremece día a día a hombres, mujeres, jóvenes y niños en Panamá, una realidad que golpea con dureza nuestro país y que se acrecentó con la pandemia del COVID-19.

Aún así, cada 1 de diciembre el mundo entero se vuelca a conmemorar el Día Mundial de la lucha contra el Sida, una fecha que sirve para apoyar a las personas que conviven con el VIH y para recordar a las que han fallecido por enfermedades relacionadas con el Sida.

Miguel, al igual que muchos forman parte de los 37.7 millones de personas que actualmente están infectados con el VIH/Sida, esto según datos de la Organización Mundial de la Salud (OMS) y que hoy día tratan de vivir entre el día a día y el tratamiento que de manera responsable brinda el Estado panameño a través del Ministerio de Salud (MINSa).

Y es que mucha agua ha corrido debajo del puente y aún el VIH sigue siendo un importante problema de salud pública que afecta a millones de personas en todo el mundo y justo cuando han pasado cuatro décadas desde que se dieron a conocer los primeros casos de Sida, durante la pandemia del Covid-19, el VIH sigue cobrando vidas en todo el mundo.

En este punto urge la necesidad de acabar con las desigualdades estructurales que dificultan que se apliquen soluciones efectivas para la prevención y el tratamiento del VIH, esto incluye concientizar a todos y de educación sexual responsable y oportuna y más en nuestros jóvenes.

Es por ello que en el Plan de Gobierno del presidente de la República Laurentino Cortizo Cohen en el punto cuatro sobre el combate a la pobreza y desigualdad, se menciona la necesidad de incrementar las estrategias de prevención y promoción de salud, para reducir los casos de VIH/Sida y una mayor cobertura de atención.

El Ministerio de Salud a través del programa de VIH mantiene en todo el país 17 clínicas de tratamiento con un equipo interdisciplinario que apoyan al paciente con médicos, enfermeras, psicólogos, además de técnicos y medicamentos para darle un tratamiento apropiado en el momento que se sabe del diagnóstico para ser atendido de forma integral.

También en el Minsa existen 7 clínicas amigables en la ciudad capital donde se atiende a jóvenes y se les orienta sobre el tema de VIH/SIDA. Se les ofrece orientación, asesoría en prevención, educación sexual y realizan pruebas gratuitas de detección del VIH.

Miguel acude de manera voluntaria a las clínicas del MINSa, pero sentado en la banca de la Plaza Porras analiza y entiende que por ahora debe seguir luchando contra un virus que convive con él, pero que lo obliga a estar más atento y comprometido con si mismo, Levanta la cabeza, sonríe, se pone de pie y se dice "sigo adelante".

Minsa en las **Redes**



Ministerio de Salud de Panamá
@MINSAPma

Ante el aumento de casos positivos, recomendamos extremar las medidas de bioseguridad y el uso de la mascarilla en lugares cerrados, la semana pasada el porcentaje de positividad fue de 12.4% y se notificaron 3,103 casos; para esta semana la positividad es de 21.8%.

REPUBLICA DE PANAMA
MINISTERIO DE SALUD

LA LUCHA CONTRA EL COVID NO TERMINA!

MANTENTE ALERTA ANTE EL INCREMENTO DE NUEVOS CASOS.

- No olvides lavarte las manos frecuentemente.
- Mantén el distanciamiento físico.
- Usa la mascarilla en espacios cerrados y en el transporte público.
- Completa tu esquema de vacunación.

ESTAS SON BARRERAS EFECTIVAS PARA EVITAR EL CONTAGIO POR COVID-19.

¡NO BAJEMOS LA GUARDIA!



Ministerio de Salud de Panamá @MINSAPma · 1 dic.

En Panamá, 22,283 personas viven actualmente con VIH, de ellos 15,580 son hombres y 6,703 son mujeres (distribuidos en un 70% y 30%). Con respecto a la población infantil, se reporta un total de 197 niños con VIH, de los cuales el 100% recibe Tratamiento Antirretroviral.

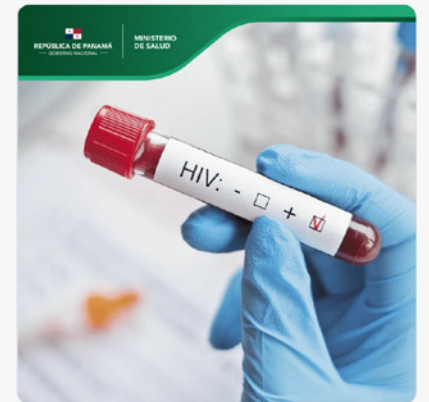

Índice

- 03 **Asuntos Internacionales**
- 04 **Institucional**
- 05 **Entrevista**
- 6-7 **Salud Pública**
- 09 **Reportaje**
- 11 **Regionales**

Ciudades saludables

Reto de los gobiernos de las Américas



Adoptar un modelo de gobernanza para el movimiento de municipios, ciudades y comunidades saludables de las Américas e intercambiar experiencias de gobiernos locales para el fortalecimiento de la gobernanza urbana para la Salud y el bienestar en la región, fueron los objetivos del V Encuentro regional de alcaldes y alcaldesas por municipios, ciudades y comunidades saludables de la Región de las Américas organizado por la Organización Panamericana de la Salud (OPS).

Le correspondió a la viceministra de Salud Ivette Berrío en representación del ministro de Salud, dar las palabras de apertura de este importante evento, quien manifestó "que es muy grato ser anfitriones de este encuentro de alcaldes y alcaldesas de la región de las Américas y ser referente de lo que vivimos en pandemia, con el liderazgo del presidente de la República, quien organizó todo el trabajo durante la pandemia y el proceso de vacunación".

Por su parte la representante de la Organización Panamericana de la Salud (OPS), Ana Rivieré Cinnamond indicó que el movimiento regional de municipios, ciudades y comunidades saludables de las Américas busca fomentar la acción de los gobiernos locales por la salud y el bienestar con equidad en el contexto postpandemia.

Por último, Andrés De Francisco director del departamento de Familia, Promoción de la Salud de la OPS, indicó que participan 40 municipios de 17 países de la región, que buscan estrechar los lazos, con el objetivo de contribuir a la consolidación de los municipios y ciudades más saludables.

Promoción de la salud en la región



La estrategia y plan de acción de promoción de la salud en el contexto de los objetivos de Desarrollo Sostenible 2019-2030, busca revisar aquellas áreas cuyos avances se han visto afectadas por la pandemia, son los objetivos de la reunión Regional de Promoción de la Salud y Determinantes Sociales de la Salud, evento realizado en Panamá por la Organización Panamericana de la Salud OPS.

La viceministra de Salud Ivette Berrío, durante su discurso enfatizó ante representantes de más de 30 países, que la pandemia por COVID-19 ha hecho crecer a las sociedades, ya que ha sido un reto que permitió dar un salto cualitativo como país y región.

"Superando la cultura sanitaria basada en la observación del comportamiento del virus para enfocarnos en las personas y no sólo en la enfermedad, dejar de contar muertos y enfermos", puntualizó Berrío.

Por su parte la representante de la Organización Panamericana de la Salud (OPS), Ana Rivieré Cinnamond, manifestó que los determinantes sociales de la salud y el trabajo intersectorial representa una oportunidad para enfatizar la acción de los gobiernos locales, el fortalecimiento del trabajo intersectorial y la participación social.

Por último, jefe del Departamento Familia, Promoción y Curso de Vida OPS Andrés De Francisco, indicó que la organización ve con preocupación el incremento de la pobreza y las inequidades económicas y sociales en la región en el contexto post pandemia y alertar de los retrocesos en los ámbitos sanitarios qué esto implica, incluyendo las áreas de promoción de la salud y determinantes sociales.

Notis **Minsa****Inocuidad de alimentos**

“El manejo de la inocuidad de nuestros alimentos, no solamente lo que vamos a exportar sino lo que consumimos, es un tema importante para nuestro país”, manifestó el ministro de Salud Luis Francisco Sucre, en el marco de la reunión Regional de Fortalecimiento de Capacidades Técnicas en Inocuidad de Alimento, que se realiza en Panamá, organizada por la Embajada de los Estados Unidos.

Sucre, agradeció al Departamento de Agricultura de los Estados Unidos (USDA) y al Instituto Interamericano de Cooperación para la Agricultura (IICA) para la República de Panamá por el apoyo.

**Minsa reconoce apoyo de Cuba**

“Lo importante es la relación que se ha sostenido a través de los tiempos entre Panamá y Cuba, pueblo que siempre se ha comportado como un pueblo hermano”, manifestó Luis Francisco Sucre, ministro de Salud durante la entrega de placa de reconocimiento a la Embajadora de Cuba, Lydia Margarita González en representación del Gobierno Nacional por su apoyo durante los momentos más difíciles de la pandemia.

Sucre indicó que las veces que el país ha necesitado del apoyo del gobierno cubano siempre lo han encontrado, “El presidente la República le envía un caloroso saludo y el más profundo agradecimiento al gobierno de Cuba”, puntualizó Sucre.

Panamá será sede en 2023 Reunión mundial contra el tabaco



Panamá será la sede en noviembre del 2023 de la décima reunión de la Conferencia de las Partes (COP10) del Convenio Marco de la OMS para el Control de Tabaco y la tercera Reunión de las Parte del Protocolo para la Eliminación del Comercio Ilícito de Productos de Tabaco (MOP3).

El ministro de Salud Luis Francisco Sucre, en representación del presidente de la República, Laurentino Cortizo Cochen, manifestó que este acuerdo de acogida es un paso que se suma a los esfuerzos y compromisos de todos los panameños para hacer de la COP 10 y de la MOP 3, dos convenciones que redunden y aporten elementos y orientaciones claves para que los Estados continuemos avanzando, con fuerza y sin retrocesos en la implementación de las medidas, que como Partes del Convenio Marco y del Protocolo, tratados internacionales vinculantes, debemos cumplir.

Embajada de Japón dona 30 vehículos



Panamá recibió la donación de 30 vehículos por parte de la Embajada de Japón, los cuales están equipados para la atención de pacientes en las áreas de difícil acceso.

Luis Francisco Sucre ministro de Salud, junto a la Canciller Janaina Tewaney, recibieron de mano del Embajador de Japón Hideo Fukushima los vehículos que cuentan con camilla y equipo de oxígeno suplementario para la atención de personas. Los mismos vienen a reforzar la red operativa del Minsa y serán distribuidos a las regiones de Salud en todo el país.

Sucre indicó que estos vehículos tendrán la capacidad de trasladar pacientes o personas enfermas de un sitio a otro, cuya condición sea estable en zonas de difícil acceso, para que reciban una atención sanitaria oportuna.

Derecho Humano

Panamá ofrece ayuda humanitaria a migrantes

En el marco del Día Internacional del Migrante que se conmemora cada 10 de diciembre, la jefa de Asuntos Internacionales y Cooperación Técnica del Ministerio de Salud Thays Noriega Sieiro, nos habla del papel que esta institución realiza a favor de los derechos de los migrantes que pasan por nuestro país.

1.- ¿Cuál ha sido el enfoque de esta Administración de Salud, brindando asistencia humanitaria a miles de migrantes en situaciones vulnerables?

Es política del Estado Panameño, defender y cuidar los derechos humanos de todas las personas que habitan y transitan por nuestro territorio y en ese mismo orden de ideas, el Ministerio de Salud en la administración del presidente Laurentino Cortizo Cohen ha unido esfuerzos no solamente a través del MINSa, sino también con otros ministerios, lo que ha sido un trabajo interinstitucional el velar por la asistencia humanitaria de las miles de personas, que han transitado en este territorio, durante esta administración.

2.- ¿Cómo define Usted, la situación actual de los derechos humanos en materia de Salud en Panamá, con relación a los migrantes?

El Ministerio de Salud de Panamá, mantiene una visión que no es la misma política que han utilizado los demás Estados a nivel global, nosotros le damos acceso a Salud a toda la población, eso incluye a la población migrante que transitan de nuestro país, de forma irregular.

3.- ¿Qué tipo de servicios de Salud (especialidades) se está brindando en estos albergues?

Los servicios de Salud que se brindan a la población migrante son servicios integrales, se les da atenciones básicas de Salud dirigido a



niños, adultos, adultos mayores y embarazadas; así que el tratamiento y la atención, va en esa línea, de todas las áreas de manera básica.

4.- ¿Dónde se encuentran ubicados los albergues?

Los albergues tenemos en las dos fronteras; en Darién las estaciones de recepción migratorias, que son coordinadas por el Ministerio de Seguridad a través del Servicio Nacional de Migración y del Servicio Nacional de Fronteras (Senafrent).

También tenemos una estación en Las Lajas Blancas y otra en San Vicente. La otra estación de recepción migratoria está en la provincia de Chiriquí, en el área de Gualaca.

5.- ¿Cuáles son los retos que están pendientes con relación a los migrantes?

Los retos son muchos, siempre tenemos que ser mejores, nuestro sistema de Salud se vio golpeado con la pandemia, pero a la vez fortalecido; pienso que las lecciones aprendidas, nos han permitido a fortalecer y capacitar a nuestros equipos, a nuestro recurso humano, a tener mayor sensibilidad en la atención a esta población, que es vulnerable y que tienen sus derechos para transitar y movilizarse.

6.- ¿Qué sigue de ahora en adelante en materia de Salud migratoria?

Seguir utilizando los fondos de cooperación internacional para nosotros seguir renovando las infraestructuras que competen al MinsA; también seguir capacitando a nuestro personal y seguir mejorando en el trato y el acceso a la Salud de todas las personas.

Lic. Thays Noriega
jefa de Asuntos Internacionales y
Cooperación Técnica del Ministerio de Salud.

Centros de Rehabilitación



Reintegración Integral a nivel nacional

El Ministerio de Salud cuenta con 9 Centros de Rehabilitación Integral (REINTEGRAS) que actualmente brinda servicios a la población con discapacidad.

Ubicados en las provincias: Bocas del Toro, Chiriquí, Veraguas, Herrera, Los Santos (Villa de Los Santos y Tonosí), Coclé, Panamá Oeste (Reintegra La Chorrera y Bejuco) y Colón.

En el 2022 se inauguró:

- REINTEGRA de La Chorrera, con una inversión de B/600,000.00 en colaboración con el Club Activo 20-30. Beneficiando 12,613 Personas con discapacidad residentes de Panamá Oeste.

- REINTEGRA de Tonosí, con una inversión de B/504,641.56 en colaboración con el Club Activo 20-30 y beneficiando en la atención 2,800.00 personas con discapacidad.

Por inaugurar:

- El Nuevo Centro Reintegra de Caimitillo, ubicado en Panamá Norte. Con su apertura beneficiará 5 corregimiento, en donde 7,000 persona con discapacidad podrán tener acceso a los diferentes servicios especializados.

Horario de atención: 7:00am a 3:00pm

Cartera de servicio que cuenta los REINTEGRA:

- Estimulación Temprana
- Fisioterapia
- Terapia Ocupacional
- Fonoaudiología
- Psicología
- Odontología (Reintegra de Chiriquí)
- Pediatría (Reintegra de Chiriquí)
- Medicina General (Reintegra La Chorrera)

De enero a octubre de 2022 atendieron 22,031 pacientes en los Centros Reintegras a nivel nacional de los cuales 9,278 son mujeres y 13,414 hombres.

ATENCIÓN EN LOS CENTROS REINTEGRAS

Indicadores de Gestión	Chiriquí	Bocas del Toro	Veraguas	Herrera	Colon	Coclé	Los Santos	Chorrera	Darién	Total
# de Pacientes atendidos en el Centro Reintegra	5425	0	2342	6188	1458	2591	3941	86	0	22031
# de Pacientes atendidos en Estimulación Temprana	463	0	0	544	0	0	621	37	0	1665
# de Pacientes atendidos en Fisioterapia	1786	0	1147	2341	1545	1414	1059	52	0	9344
# de Pacientes atendidos en Terapia Ocupacional	451	0	563	1552	0	0	854	0	0	3420
# de Pacientes atendidos en Fonoaudiología	343	0	513	887	269	1177	0	32	0	3221
# de Pacientes atendidos en psicología	2935	0	830	864	192	0	1407	0	0	6228
# de mujeres atendidas	2072	0	1143	2377	972	933	1751	30	0	9278
# de hombres atendidos	2991	0	1209	3770	1579	1658	2190	17	0	13414
# de Pacientes nuevos	307	0	229	695	756	227	1385	47	0	3646
# de Pacientes de Re-consulta	3810	0	2634	4945	1795	1468	2531	1205	0	18388
# de Pacientes asegurados	2650	0	2053	5501	1232	1392	2727	17	0	15572
# de Pacientes no Asegurados	1767	0	900	1016	1319	1199	1214	30	0	7445
# de Pacientes atendidos en modalidad virtual	0	0	0	0	5	0	0	0	0	5

Hospitales y centros de salud para Guna Yala



Durante la Gira de Trabajo Comunitario (GTC) realizada en Isla Tigre en la comarca Guna Yala, que encabezó el presidente Laurentino Cortizo Cohen, el Ministerio de Salud hizo la entrega de cuatro (4) órdenes de proceder, para la construcción de los Centro de Salud de Ustupu por un total de B/. 1,710,000.00; el Centro de Salud de Puerto Obaldía B/. 2,511,089.89; y la construcción del hospital regional de Ailigandí, con un total de B/. 3,045,000.00 y del hospital rural de Mulatupu, total de B/. 1,539,163.29.

Se entregó además equipo de desinfección, insumos y tuberías para el mejoramiento y rehabilitación de acueductos rurales de los pueblos originarios, esta entrega que fue realizada por el ministro de Salud, Luis Francisco Sucre, junto al presidente Cortizo, a la regional de Salud del MINSa en esta comarca, la cuál beneficia a una población de 3 mil 600 habitantes; con una inversión de B/.15,549.60.

El titular de Salud hizo también la entrega de 305 medicamentos; 164 insumos médico-quirúrgicos; 104 insumos de laboratorio; 23 insumos de salud bucal e insumos de imagenología, por un total de B/.937,541,95.

Ambulancias y lanchas para la comarca Ngäbe-Buglé



El Ministerio de Salud (Minsa) recibió por parte del Gobierno Nacional dos ambulancias nuevas equipadas para la región de Salud de la comarca Ngäbe-Buglé, las cuáles serán distribuidas para la atención médica en las comunidades de Quebrada Hacha y Santa Catalina.

El Ministerio de Salud igualmente hizo entrega de medicamentos, insumos médicos quirúrgicos, insumos de laboratorios, insumos de salud bucal e insumo de imagenología inversión cerca de B/ 2.010,581, 00 beneficiando las instalaciones de salud de Llano Ñopo, Cerro Blanco y Quebrada Hacha.

El ministro de Salud Luis Francisco Sucre indicó que en inversión de infraestructura el Ministerio de Salud ha invertido en la región Ngäbe-Buglé cerca de B/ 3.023,385,27 beneficiando a 42,500 habitantes.

Mientras qué, en los centros de salud de Quebrada Hacha, Biológico de Sabanitas, Llano Ñopo y Cerro Banco se han invertido en infraestructura B/2.585,160,10 beneficiando a más de 7,500 personas.

VIH/SIDA

Lucha constante de la humanidad

Cada 1 de diciembre se conmemora el Día Mundial de la lucha contra el VIH - Sida, para apoyar a aquellos que viven y luchan contra esta enfermedad y además sirve para mejorar la comprensión en torno a este flagelo como un problema de salud pública mundial.

El VIH continúa siendo uno de los mayores problemas para la salud en todo el mundo, ha cobrado 40,1 millones de vidas.

La infección por el Virus de la Inmunodeficiencia Humana (VIH) y el Síndrome de Inmunodeficiencia Adquirida (SIDA) realmente son un espectro de enfermedades causadas por el virus, interfiriendo el sistema inmunitario, aumentando el riesgo de infecciones como tuberculosis y otras oportunistas y el riesgo de tumoraciones que rara vez afectan a no contagiados, a estos males se les conoce como SIDA y a menudo se conjuga con pérdida de peso.

En Panamá 22,283 personas viven actualmente con VIH, de ellos 15,580 son hombres y 6,703 son mujeres (distribuidos en un 70% y 30%). Con respecto a la población infantil, se reporta un total de 197 niños con VIH, de los cuales el 100% recibe Tratamiento Antirretroviral y según datos epidemiológicos manejados por el Ministerio de Salud (Minsa) en el año 2021 se registraron 1,804 nuevas personas viviendo con el VIH, la mayoría entre las edades de 15 a 49 años principalmente.

Carlos Chávez, jefe del programa de VIH del Minsa destaca que en el país existen 17 clínicas de tratamiento con un equipo interdisciplinario que apoyan al paciente como médicos, enfermeras, psicólogos, además de técnicos y medicamentos para darle un tratamiento apropiado en el momento que se sabe del diagnóstico para ser atendido de forma integral.

Estas clínicas del Minsa se ubican en Bocas del Toro; Chiriquí, en San Félix y Pueblo Nuevo - comarca Ngäbe Buglé; el Hospital Chicho Fábrega - Veraguas; el Hospital Cecilio Castillero - Herrera; el Hospital Anita Moreno - Los Santos; el Hospital Aquilino Tejeira - Coclé; el Hospital Nicolás Solano - Panamá Oeste; el centro de Salud de Altos de San Francisco - Panamá Oeste; el Hospital Santo Tomás - Panamá; el Hospital del Niño - Panamá; en los centros de Salud de Torrijos Carter - San Miguelito, materno-infantil de Santa Fe - Darién y Pacora - Panamá Este, en la región de Salud de Colón; el Hospital Marvel Iglesias - Guna Yala, en donde ofrecen tratamiento gratuito de última generación: Inhibidores de integrasa (Dolutegravir y Bictegravir).

Chávez destacó que en la provincia de Panamá existen 7 clínicas amigables donde se atiende jóvenes y se les orienta sobre el tema de VIH/SIDA también se les ofrece orientación, asesoría en prevención y educación sexual, realizan pruebas gratuitas de detección del VIH también en PrEP que es el uso de Tratamiento Antirretroviral por personas que son VIH negativo.



MINISTERIO DE SALUD

“LA PREVENCIÓN DEL VIH ESTÁ EN TUS MANOS”

Reduciendo el número de contactos sexuales.

Retrasando el inicio de las relaciones sexuales.



Utilizando correctamente un condón en todas las relaciones sexuales.



RECUERDA: Hazte la prueba de VIH, es gratis, confidencial y voluntaria.

Consulta a tu instalación de salud

Los mayores obstáculos para llevar a cabo esta respuesta se basan en el estigma y discriminación percibido y existente a pesar del marco legal que apoya la vida plena de las personas independiente de su orientación, identidad y condición de vida.

El Ministerio de Salud igualmente realiza programas y campañas de prevención a fin de evitar más contagios de VIH en Panamá, un flagelo cuyos tentáculos se extienden a muchos jóvenes panameños.

Vacunas mixtas podrían llegar dentro poco

El ministro de Salud, Luis Francisco Sucre, reiteró que actualmente se encuentran vacunando contra el Covid-19, en las diferentes instalaciones del MINSA y están a la espera que la casa farmacéutica Pfizer, confirme la llegada en los próximos días de más de 70 nuevas mil dosis de vacunas para adultos.

“Esperamos que Pfizer nos confirme la llegada de las 70 mil dosis de vacuna regulares y estamos gestionando, si pueden ir adelantándonos la llegada de la vacuna mixtas, para finales de diciembre”, dijo.

Sobre las vacunas mixtas o bivalentes se había informado estarían arribando a Panamá, durante el primer trimestre del año 2023, pero el titular de Salud adelantó que se está coordinando con la casa farmacéutica, su posible llegada a finales de diciembre.

“Nosotros habíamos dicho que, para el primer trimestre del año 2023, pero estamos tratando que Pfizer nos adelante, que nos envíen un grupo de vacunas mixtas o bivalentes a finales de diciembre y poder así vacunar principalmente, al personal de Salud de primera línea y a todos los panameños que desean aplicarse la misma”, informó Sucre.



Minsa reitera uso de mascarillas

El Ministerio de Salud (MINSA) en coordinación con la dirección de Promoción de la Salud y representantes de Mi Bus repartieron mascarillas e insumos de protección personal a los usuarios de las zonas pagas a quienes se les insistió en la colocación de la mascarilla como medida de prevención para evitar el contagio por COVID-19.

Esta recomendación va en función de la norma que establece el uso obligatorio dentro del transporte colectivo, selectivo y el Metrobús, manifestó Israel Cedeño director de la región metropolitana de Salud, durante la jornada de entrega de equipo bioseguridad ante el aumento de casos por la COVID-19.

Cedeño indicó que es obligatorio el uso de la mascarilla en el transporte público, selectivo y colectivo en los centros de salud, policlínicas, hospitales privados y públicos y en todo lugar que se perciba acumulación de personas se recomienda usar mascarillas.

Igualmente manifestó que la incidencia ha aumentado en un 30% y a pesar del repunte, la letalidad y mortalidad no ha aumentado, las personas que están muriendo son aquellas que no cuentan con el esquema de vacunación completo o no se han vacunado.



Regionales Minsa



Región de Chiriquí

Con el fin de fortalecer las capacidades y conocimientos para la aplicación de la ley 13 del 24 de enero de 2008 o Ley que regula el tabaquismo, el Ministerio de Salud en la región de Chiriquí, realizó una jornada de capacitación para alcaldes de los 13 distritos y sus respectivos jueces de paz, autoridades que deben mantener estricto seguimiento de esta norma.



Región de Colón

La Región de Salud de Colón por medio del departamento de Epidemiología dictó un seminario sobre la actualización en virus respiratorios, dirigidos a directores médicos y enfermeras, con la finalidad que identifiquen los virus en esta época.



Región de Veraguas

En el marco del Día Internacional para eliminar la violencia contra la mujer, que tiene como objetivo poner fin a la violencia contra la mujer y niñas, la región de salud de Veraguas realizó una caminata por la Avenida Central de Santiago para conmemorar este día.



Región de San Miguelito

La Región de Salud de San Miguelito realizó una Jornada de Salud "Plan Colmena", dirigida a la población de Cerro Batea en el corregimiento de Belisario Frías, beneficiando a más de 200 residentes y comunidades aledañas.



Los Santos

El equipo de Promoción de la Salud del distrito de Las Tablas visitó las piqueras de transportes colectivos y selectivos, comercios, fondas, restaurantes y panaderías, para recomendar el uso de mascarillas como principal barrera de protección del Covid-19.



Región de Panamá Norte

Con la finalidad de proponer estrategias y analizar las limitaciones que existen para desarrollar el Programa de Tuberculosis (TB) en los centros de salud en Panamá Norte, médicos y enfermeras que llevan los programas de TB, presentaron los resultados y análisis por cada instalación de salud.



Región de Panamá Este

En la comunidad de Ipetí Emberá en Tortí de Chepo, se realizó la jornada de Atención en Salud Integral por el equipo del Ministerio de Salud (Minsa) en conjunto con el Fondo de Naciones Unidas para la Infancia (UNICEF), beneficiando a cientos de habitantes de esta comunidad indígena de Alto Bayano.



Región de Bocas del Toro

En el distrito de Chiriquí Grande se realizó la capacitación a 27 manipuladores de alimentos, dictado por Abdiel Rodríguez coordinador de salud pública, donde se les explicó la importancia de cumplir con los carnet blanco y verde.

NAVI TIPS DE SALUD

PROTEJAMOS A NUESTROS NIÑOS DE QUEMADURAS POR PIROTECNIA

esta solo debe ser
manipulada por
adultos con
experiencia.



   @MinsaPma