

S10

REPÚBLICA DE PANAMÁ  
MINISTERIO DE SALUD  
DEPARTAMENTO DE CONTROL DE VECTORES  
INFORME SEMANAL AEDES Y MALARIA  
SEMANA N°10 (Del 03 de marzo al 09 de marzo de 2024)

INFORME DE CONTROL INTEGRAL

SECCIÓN AEDES

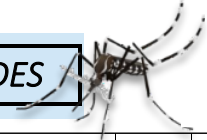

1

Table with columns: PREDIOS, INDICE, MANZANAS, RECIPIENTES CON AEDES Y POTENCIALES, RENDIMIENTO, ACTAS, SUPERVISION, CONTROL QUIMICO, INSUMOS UTILIZADOS. Rows include various provinces like Bocas del Toro, Ngäbe Buglé, Coclé, etc.

Infestación a Nivel Nacional (Viv.) 0.9%

Índice de Breteau 0.9%

INDICE DE INFESTACIÓN POR CORREGIMIENTOS

- PANAMÁ ESTE: CHEPO 1.4%, LAS MARGARITAS 0.6%, EL LLANO 2.8%
NGÄBE BUGLÉ: \*
CHIRIQUI : DAVID 0.5%, PUERTO ARMUELLES 0.8%
PANAMA OESTE: ARRAIJAN 7.0%, JDA 2.3%, NVO. EMPERADOR 1.6%, HERRERA 1.1%
COLÓN: BARRIO NORTE 0.8%, BARRIO SUR 1.1%, SABANITAS 1.4%, PUERTO LIMON 2.4%, NOMBRE DE DIOS 30.0%
HERRERA: PESE 0.9%
PANAMÁ NORTE: CHILIBRE 2.1%, CAIMITILLO 2.7%
SAN MIGUELITO: ARNULFO ARIAS 2.3%, MATEO ITURRALDE 2.5%

- VERAGUAS: SAN MARTIN 1.4%, LAS PALMAS 5%, ATALAYA 1%.
BOCAS DEL TORO: PUNTA PEÑA 2.6%, BOCAS DEL TORO 5.4%, BASTIMIENTO 1.9%, CHANGUINOLA 2.2%.
KUNA YALA: AILIGANDI 0.9%, MAMITUPU ABAJO 7.1%, CARTI SUGTUPU 3.5%.
METROPOLITANA: ANCON 5.1%, FELIPILLO 1.6%
LOS SANTOS: LAS TABLAS 0.9%
COCLÉ: \*
DARIEN: EL REAL 0.3%

(\*): No reporta corregimientos con índice

El Objetivo de estos Operativos es cortar la cadena de transmisión de Dengue a través de la inspección intra y peri domiciliar en las áreas con mayor riesgo y la nebulización para eliminar el mosquito en su fase adulta.



Como respuesta a la alerta de epidemia por Dengue, se activaron los operativos integrales regionales con la participación de los técnicos de control de vectores y promotores, enfocándose en los corregimientos con mayores índices de infestación en el país. Estos operativos incluyen visitas casa por casa, eliminación de criaderos, concientización a la población y nebulizaciones intradomiciliarias.

Índice de Infestación e índice de Breteau

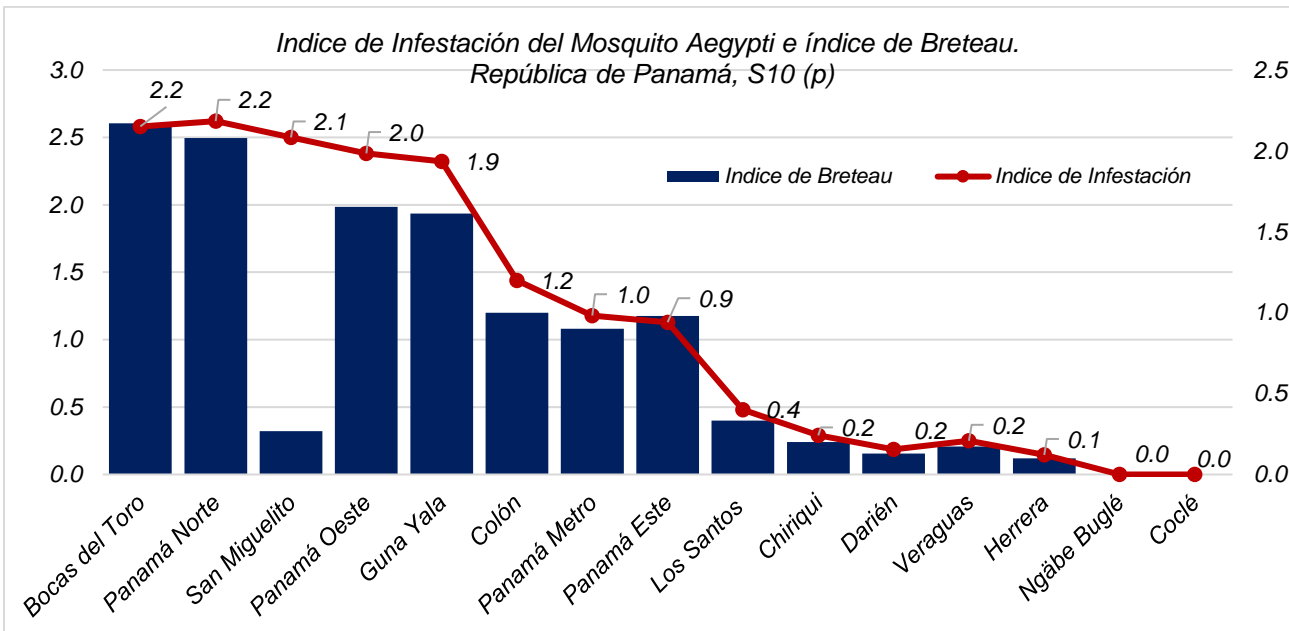

**índice de infestación por región:** Bocas del Toro 2.2%, Panamá Norte 2.2%, San Miguelito 2.1%, Panamá Oeste 2.0%, Guna Yala 1.9%, Colón 1.2%, Panamá Metro 1.0%, Panamá Este 0.9%, Los Santos 0.4%, Chiriquí 0.2%, Darién 0.2%, Veraguas 0.2%, Herrera 0.1%, Ngäbe Buglé 0%, Coclé 0%.

Criaderos de Aedes

Es importante destacar que el 78% de los criaderos encontrados son útiles, 19% inservibles y el 3% naturales.

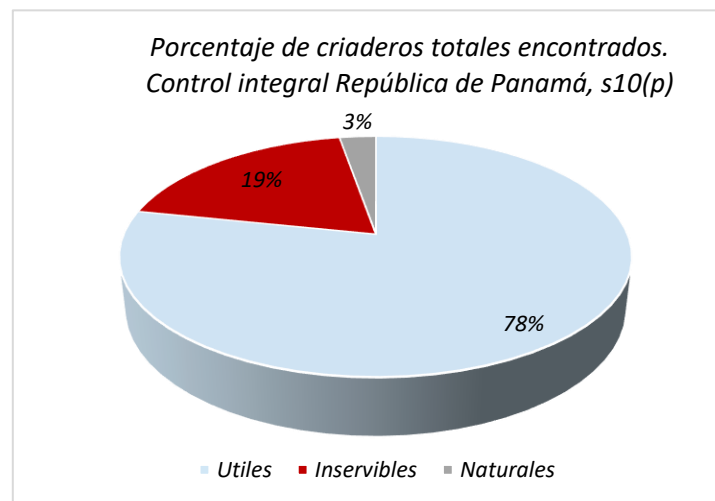

Bajo Riesgo	0 - < 1 %
Mediano Riesgo	1 - < 2 %
Alto Riesgo	≥ 2 %

Para cualquier actividad de control vectorial de Aedes Aegypti y Albopictus, el índice no debe ser mayor al 1%.

Control Químico

Regiones	Viviendas Nebulizadas	Manzanas Nebulizadas
Bocas del Toro	1236	0
Ngäbe Buglé	70	3
Coclé	882	166
Colón	352	73
Chiriquí	608	32
Darién	0	0
Herrera	668	0
Los Santos	132	46
Panamá Este	97	0
Panamá Metro	755	23
Panamá Oeste	434	146
Guna Yala	85	1
San Miguelito	554	47
Panamá Norte	740	16
Veraguas	204	2

A nivel nacional se nebulizaron un total de 555 manzanas con equipo ULV y 6,817 viviendas con equipo liviano.

“Sin Criadero no hay mosquito, sin mosquito no hay Dengue”



## SECCIÓN MALARIA

Corte: lun. 11 de marzo 2024

Indicadores

Regiones	(promedio) Muestras reactivas por caso
C. NGOBE BUGLE	22.4
DARIEN	3.5
KUNA YALA	2.6
PANAMA ESTE	3.2

Regiones	Casos confirmados con tratamiento finalizado
C. NGOBE BUGLE	75.7
DARIEN	58.9
KUNA YALA	63.9
PANAMA ESTE	60

Regiones	Casos Tratados en 24hr %
C. NGOBE BUGLE	77.1
DARIEN	96
KUNA YALA	96.5
PANAMA ESTE	96.6

Regiones	Muestras de seguimiento
C. NGOBE BUGLE	185
DARIEN	228
KUNA YALA	430
PANAMA ESTE	66

El índice de positividad a nivel nacional es del 17.7%

Regiones	Tasa de Positividad
C. NGOBE BUGLE	3.2
DARIEN	22.9
KUNA YALA	27.9
PANAMA ESTE	22.5

Casos confirmados por semana epidemiológica República de Panamá según año 2024 comparativo 2023, hasta la s10 (p)

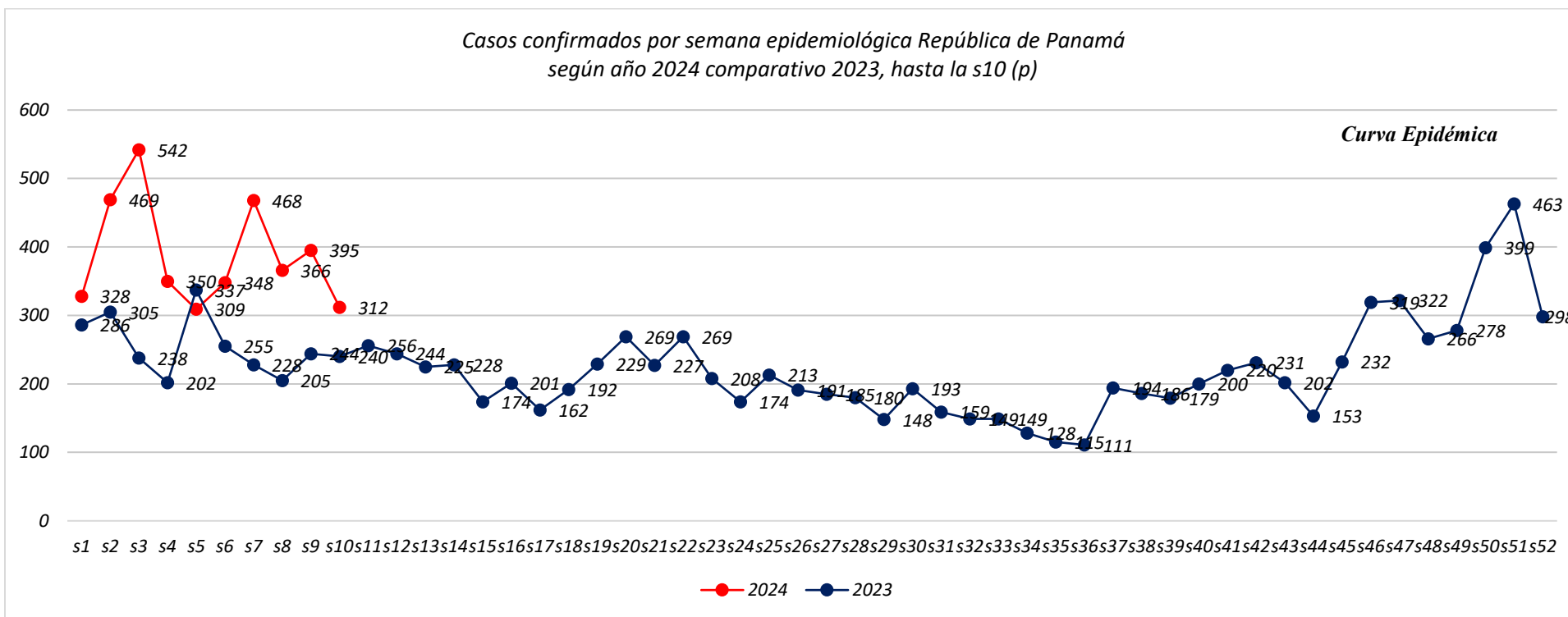

Casos de Malaria hasta la s10(p)				
Región de Salud	2024			2023
	SE10	Nuevos casos	Acumulado	Acumulado
KUNA YALA	106	346	1322	5514
DARIEN	135	422	1354	3189
PANAMA ESTE	48	246	785	768
C. NGAÑE BUGLE	12	35	218	1562
BOCAS DEL TORO	0	1	9	51
CHIRIQUI	1	5	20	110
COCLE	0	0	1	9
COLON	1	8	18	39
HERRERA	0	4	4	8
LOS SANTOS	0	0	0	8
PANAMA METRO	6	15	54	186
PANAMA NORTE	0	0	0	9
PANAMA OESTE	1	10	42	113
SAN MIGUELITO	0	12	15	50
VERAGUAS	2	21	69	89
<b>Total..</b>	<b>312</b>	<b>1125</b>	<b>3911</b>	<b>11705</b>

Muestras de diagnóstico s10 y acumulado 2024								
Región de Salud	SE10				2024			
	Reactiva	Pasiva	Activa	Seguimiento de caso	Reactiva	Pasiva	Activa	Seguimiento de caso
KUNA YALA	215	80	12	13	3404	967	319	50
DARIEN	205	21	23	0	4749	890	276	2
PANAMA ESTE	46	12	9	0	2524	473	497	1
C. NGAÑE BUGLE	283	33	52	0	4931	332	1560	2
BOCAS DEL TORO	0	0	0	0	1	8	43	0
CHIRIQUI	0	1	3	0	25	43	224	6
COCLE	0	0	0	0	0	1	0	0
COLON	0	1	0	0	6	3	47	0
HERRERA	0	0	0	0	0	4	0	0
LOS SANTOS	0	0	0	0	0	0	0	0
PANAMA METRO	1	6	0	0	5	57	3	1
PANAMA NORTE	0	0	0	0	65	0	12	0
PANAMA OESTE	0	1	2	0	1	35	20	0
SAN MIGUELITO	0	1	0	0	0	11	6	0
VERAGUAS	2	1	1	0	107	30	51	0
<b>Total..</b>	<b>752</b>	<b>157</b>	<b>102</b>	<b>13</b>	<b>15818</b>	<b>2854</b>	<b>3058</b>	<b>62</b>

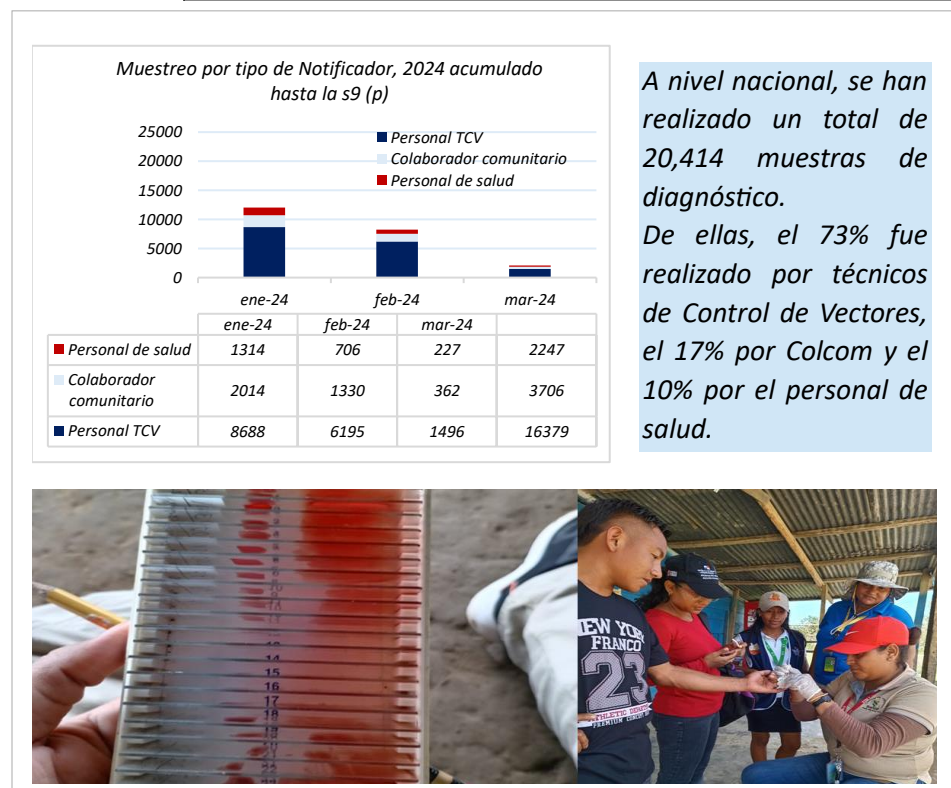
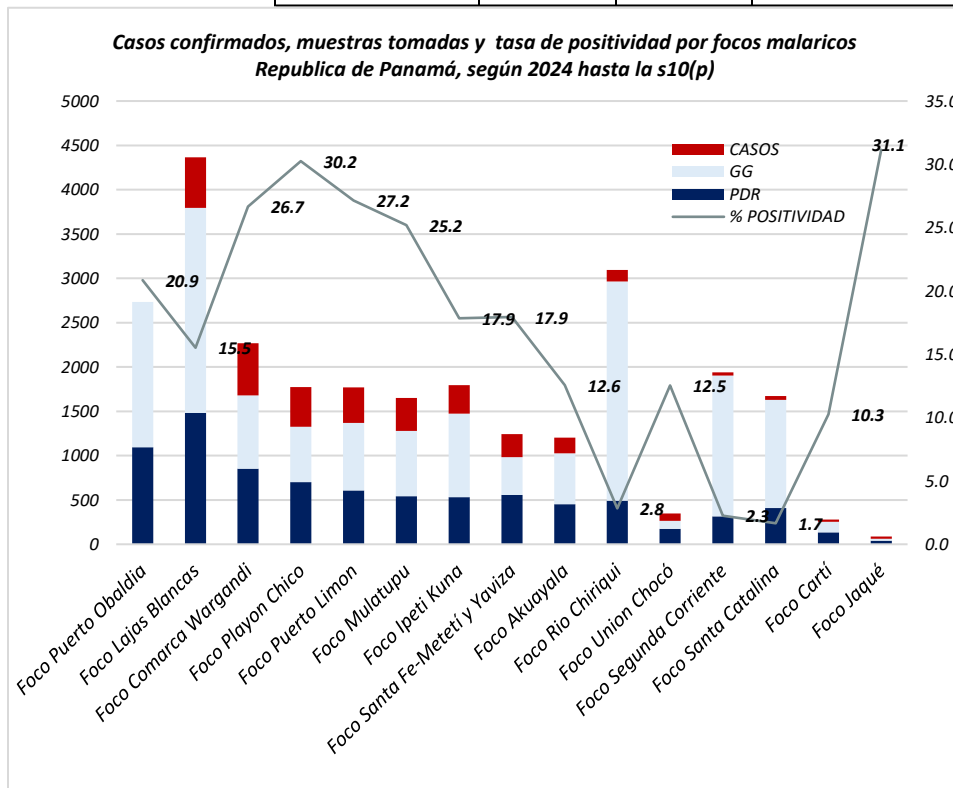

Casos confirmados, muestras tomadas y tasa de positividad por Focos malaricos  
República de Panamá según año 2024, hasta la, S10 (p)

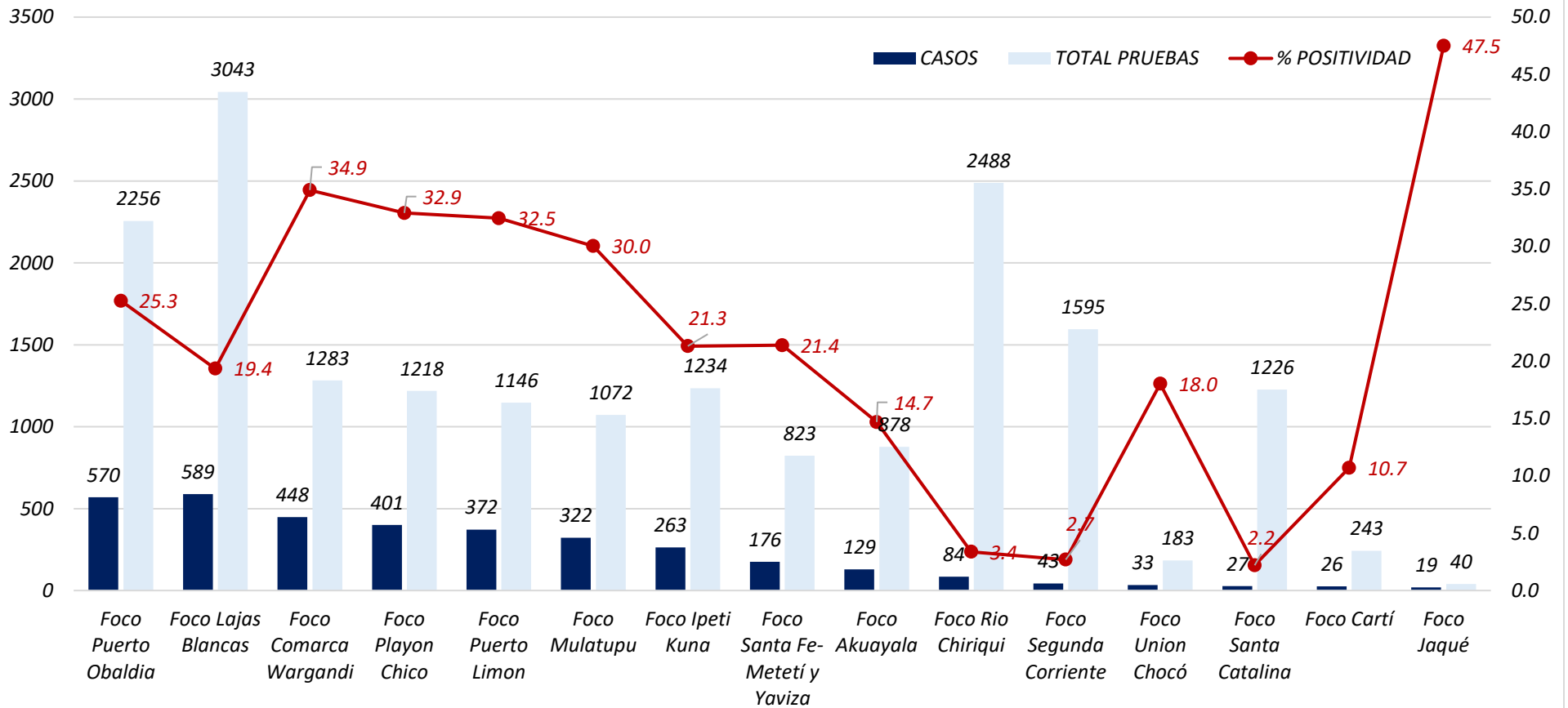

**Los focos que aportan la mayor cantidad de casos son los siguientes:**

- Puerto Obaldía con 570 casos (46 nuevos) ▲
- Lajas Blancas con 589 casos (17 nuevos) ▲
- Comarca Wargandí 448 casos (10 nuevos) ▲
- Playón Chico con 401 casos (18 nuevos) ▲
- Puerto Limón 372 casos (48 nuevos) ▲
- Mulatupu con 322 casos (24 nuevos) ▲
- Ipetí Kuna 263 casos (27 nuevos) ▲
- Santa Fé-Metetí y Yaviza 176 casos (1 nuevo) ▲
- Akua Yala 129 casos (13 nuevos) ▲
- Río Chiriquí 84 casos (5 nuevos) ▲
- Segunda Corriente 43 casos (2 nuevos) ▲
- Unión Chocó 33 casos (1 nuevos) ▲
- Santa Catalina 27 casos (2 nuevos) ▲
- Cartí 26 casos (2 nuevos) ▲
- Jaqué 19 casos (0 casos) —

# Malarioteca

Planificación semanal de actividades en las regiones endémicas de malaria, enfocadas en acciones puntuales alineadas con los objetivos estratégicos para el control del vector.

## Kuna Yala

### Actividades

Trabajo de entomología en Carreto



Participación en el congreso, proporcionando un informe sobre las actividades realizadas durante el mes de febrero en la comunidad de Armila.



Nebulización a los abrigos naturales alrededor de la comunidad de Carreto



## Darëñ

### Actividades

Reunión con Sahila, segundo líder de la localidad de Wala, para discutir acuerdos relacionados con pacientes que interrumpen el tratamiento en la comunidad



Capacitación de Monitoreo de MTILD



Práctica en Campo sobre el monitoreo de MTILD



Reunión con las autoridades de Baia Chiquito



## Ngäbe Buglé

### Actividades

Reunión mensual del comité técnico regional y los equipos gestores de foco



Reunión con el equipo gestor del Foco de Río Chiriquí para discutir temas relacionados con la futura supervisión de indicadores.



Reunión con el equipo gestor del foco de Santa Catalina



Se inicia el transporte de los mosquiteros hacia Río Palmar



## Panamá Este

### Actividades

Monitoreo de MTILD instalados en localidades de 2 Focos Maláricos: Igarwala, Torti Abajo, Wacuco, Río Rubén, Ipetí Kuna, Ipetí Emberá, Piriati Emberá, La Gavilana y Wagandi.

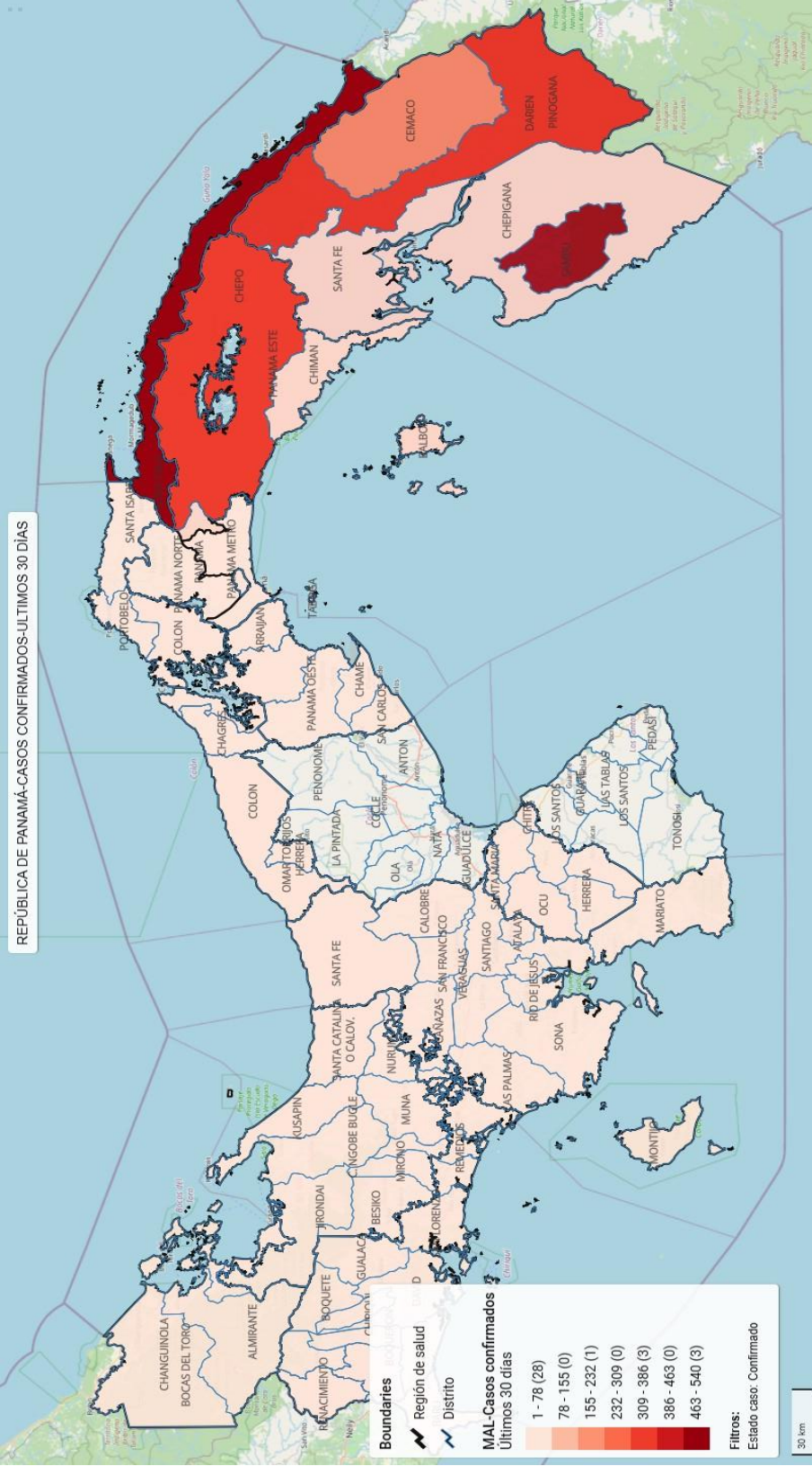

### Fuentes de información:

Dr. Kervin Calderón (Gerente del PEEM C. Kuna Yala) Dra. Lilian de Gracia (Gerente del PEEM Darién)  
Dr. Miguel Tejera (Gerente del PEEM C. Ngäbe Buglé) Dr. Pastor Muñoz (Gerente del PEEM Panamá Este)