

CONTROL DE VECTORES

BOLETÍN SEMANAL

SEMANA
Del 08 de Diciembre al 14 de Diciembre
Año, 2024

50

SECCIÓN DE ELIMINACIÓN Y CONTROL
DEL VECTOR QUE TRANSMITE DENGUE,
CHIKUNGUNYA Y ZIKA



9,860

Viviendas

Se inspecciona el
96% de las
programadas



28,390 depósitos inspeccionados
Se trataron **5,152** elementos,
eliminando **15,535** entre útiles,
inservibles y naturales.
Se utilizan **27.05** gramos de
larvicida Abate granulado al 1%.



4,699 viviendas

Nebulizadas

977 manzanas

Nebulizadas

Durante la semana notificada,
se intervinieron áreas
colectivas con medidas
integrales para la búsqueda,
tratamiento y eliminación de
criaderos.



Para cortar la cadena de
transmisión del dengue, se realiza
una inspección intra y peri
domiciliaria en las áreas de mayor
riesgo y se nebuliza en un radio de
100 metros para eliminar al
mosquito en su fase adulta.



22.7%
de Rendimiento



El recurso humano que
participó en la ejecución de
las acciones corresponde al
MINSA.

CONTROL INTEGRAL

REGIONES	PREDIOS		INDICE			MANZANAS		RECIPIENTES CON AEDES Y POTENCIALES															RENDIMIENTO			ACTAS		SUPERVISION		CONTROL QUIMICO		INSUMOS UTILIZADOS										
	Insp.	Pos.	Positivo Alb.	Positivo Aeg.	Indice total	Insp.	Pos.	Útiles				Inservibles				Naturales				TOTALES			Rata de Recip.	Días/ Hombres	Rend	Insp.	Compro.	Fiscal	Revisión	Viviendas Nebulizadas	Manzanas Nebulizadas	Nebulizaciones		Larvicida								
								albo.	aeg.	Insp.	T	albo.	aeg.	Insp.	T	E	albo.	aeg.	Insp.	T	E	albo.										aeg.	Insp.	T	E	Delt. Lts	AquaR. Lts	Delt. Lts	AquaR. Lts	BTI	ABATE	FLUBEX
Bocas del Toro	621	23	0.0	3.7	3.7	37	17	0	14	1022	150	0	14	2828	6	2822	0	0	17	15	2	0	28	3867	171	2824	6.2	28.5	6.2	15	0	8	5	0	0	0	0	0	0	0	2616	0
C. Ngäbe Buglé	266	3	0.8	0.0	1.1	10	3	2	0	308	29	1	0	368	3	365	0	0	20	0	20	3	0	696	32	385	2.6	12	2.6	0	3	65	0	152	5	4	0	0	0	0	260	0
Coclé	725	3	0.0	0.4	0.4	30	3	0	1	75	200	0	2	1162	101	1061	0	0	0	0	0	0	3	1237	301	1061	1.7	31	1.7	0	2	0	0	227	204	9	0	0	26	0	1800	0
Colón	574	23	1.7	2.6	4.0	13	6	2	9	132	132	8	6	567	182	385	0	0	0	0	0	10	15	699	314	385	1.2	31	1.2	0	0	0	0	674	140	21	0	0	41	0	1755	0
Chiriquí	1757	19	0.9	0.3	1.1	112	12	4	4	2011	294	11	1	2559	296	2263	0	0	76	7	69	15	5	4646	597	2332	2.6	81	2.6	7	5	62	45	352	0	12	0	0	0	0	3115	0
Darién	723	4	0.0	0.0	0.6	29	3	0	4	1011	47	0	1	778	36	742	0	0	27	9	18	0	5	1816	92	760	2.5	30	2.5	0	0	0	0	100	0	3	0	0	0	0	1520	0
Herrera	807	9	1.1	0.0	1.1	25	6	3	0	242	119	6	0	364	67	297	0	0	0	0	0	9	0	606	186	297	0.8	32	0.8	0	0	0	0	113	113	2	0	0	12	0	900	0
Los Santos	544	3	0.4	0.2	0.6	34	3	1	1	253	115	1	0	229	48	181	0	0	3	2	1	2	1	485	165	182	0.9	23	0.9	0	0	0	0	185	88	2	0	0	7	0	720	0
Panamá Este	268	7	0.3	2.6	2.6	13	41	1	8	453	87	0	1	472	9	463	1	9	559	96	463	2	18	1484	192	926	5.5	13	5.5	0	1	0	0	0	27	0	2	0	0	0	1200	0
Panamá Metro	1046	32	0.8	2.3	3.1	36	17	4	18	1660	706	8	14	1505	290	1215	0	0	1	1	0	12	32	3166	997	1215	3.0	48	3.0	0	5	5	6	854	170	23	0	0	13	0	5019	0
Panamá Oeste	983	22	1.0	1.2	2.2	17	11	5	8	2012	342	5	4	3852	665	3187	0	0	39	14	25	10	12	5903	1021	3212	6.0	27	6.0	0	8	56	75	933	133	9	0	0	8	0	2940	0
C. Kuna Yala	62	1	0.0	3.2	1.6	3	1	0	2	99	44	0	0	32	0	32	0	0	18	18	0	0	2	149	62	32	2.4	4	2.4	0	1	0	0	0	0	0	0	0	0	220	0	
San Miguelito	442	16	0.7	2.9	3.6	17	10	2	12	714	364	1	1	695	43	652	0	0	38	30	8	3	13	1447	437	660	3.3	25	3.3	0	0	56	50	525	57	7	0	0	14	0	2390	0
Panamá Norte	385	10	0.8	1.8	2.6	3	3	2	7	466	345	1	0	747	20	727	0	0	43	33	10	3	7	1256	398	737	3.3	18	3.3	2	1	20	40	395	40	7	0	0	12	0	2600	0
Veraguas	657	5	0.0	0.8	0.8	36	0	5	0	401	182	0	0	530	5	525	0	0	2	0	2	5	0	933	187	527	2.9	31	22.7	0	0	1	0	189	0	9	0	0	0	0	0	0

Índice de Infestación (Viv) 1.8%

Índice de Recipiente 0.8%

Índice de Breteau 2.2%

INDICE DE INFESTACIÓN POR CORREGIMIENTOS

- ✈ **PANAMÁ ESTE:** CHEPO 5.3%, LAS MARGARITAS 5.5%, SAN MARTIN 13.3%, C. MADUGANDI 6.1%.
- ✈ **CHIRIQUÍ:** MANACA 1.1%, PEDREGAL 1.0%, LA CONCEPCIÓN 0.3%, LOMA DE SAN PEDRO 4.9%, LAS MERCEDES 4.6%, SAN LORENZO 2.3%.
- ✈ **PANAMÁ OESTE:** BURUNGA 0.8%, CERRO SILVESTRE 6.3%, BARRIO BALBOA 0.8%, PUERTO CAIMITO 7.1%, CAPIRA 3.2%, CACAO 2.8%, BEJUCO 3.6%.
- ✈ **PANAMÁ NORTE:** LAS CUMBRES 4.7%, E. CORDOBA 2.4%, A. DIAZ 1.7%.
- ✈ **LOS SANTOS:** LA VILLA 0.8%, GUARARÉ 2.0%, LA ENEA 1.9%.
- ✈ **KUNA YALA:** OGOBSUCUN 1.6%.
- ✈ **COLÓN:** CATIVA 4.0%.
- ✈ **COCLÉ:** AGUADULCE 0.8%, VIRGEN DEL CARMEN 1.7%.
- ✈ **HERRERA:** PARITA 2.1%, PESE 2.0%, SANTA MARÍA 2.8%, EL RINCON 2.0%, LOS CANELOS 1.3%.
- ✈ **METROPOLITANA:** 24 DE DIC. 2.9%, CURUNDÚ 2.5%, LAS GARZAS 4.4%.
- ✈ **BOCAS DEL TORO:** ALMIRANTE 7.5%, EL EMPALME 7.3%, CHANGUINOLA 1.7%, LAS TABLAS 4.4%, GUABITO 6.2%.
- ✈ **NGABE BUGLÉ:** SOLOY 2.3%, HATO 1.7%.
- ✈ **SAN MIGUELITO:** AMELIA D. DE ICAZA 4.4%, JOSÉ D. ESPINAR 4.2%.
- ✈ **VERAGUAS:** COSTA HERMOSA 3.0%, RODRIGO LUKE 2.0%, SONÁ 2.0%.
- ✈ **DARIÉN:** SANTA FÉ 1.5%, YAVIZA 1.2%.

(*): No reporta corregimientos con índice

Para cualquier actividad de control vectorial de Aedes Aegypti y Albopictus, el índice no debe ser mayor al 1%.

Bajo Riesgo	0 - < 1 %
Mediano Riesgo	1 - < 2 %
Alto Riesgo	≥ 2 %

Comparativo Indices del Mosquito del Mosquito Aegypti por Región República de Panamá, año 2024 semana 50(p)

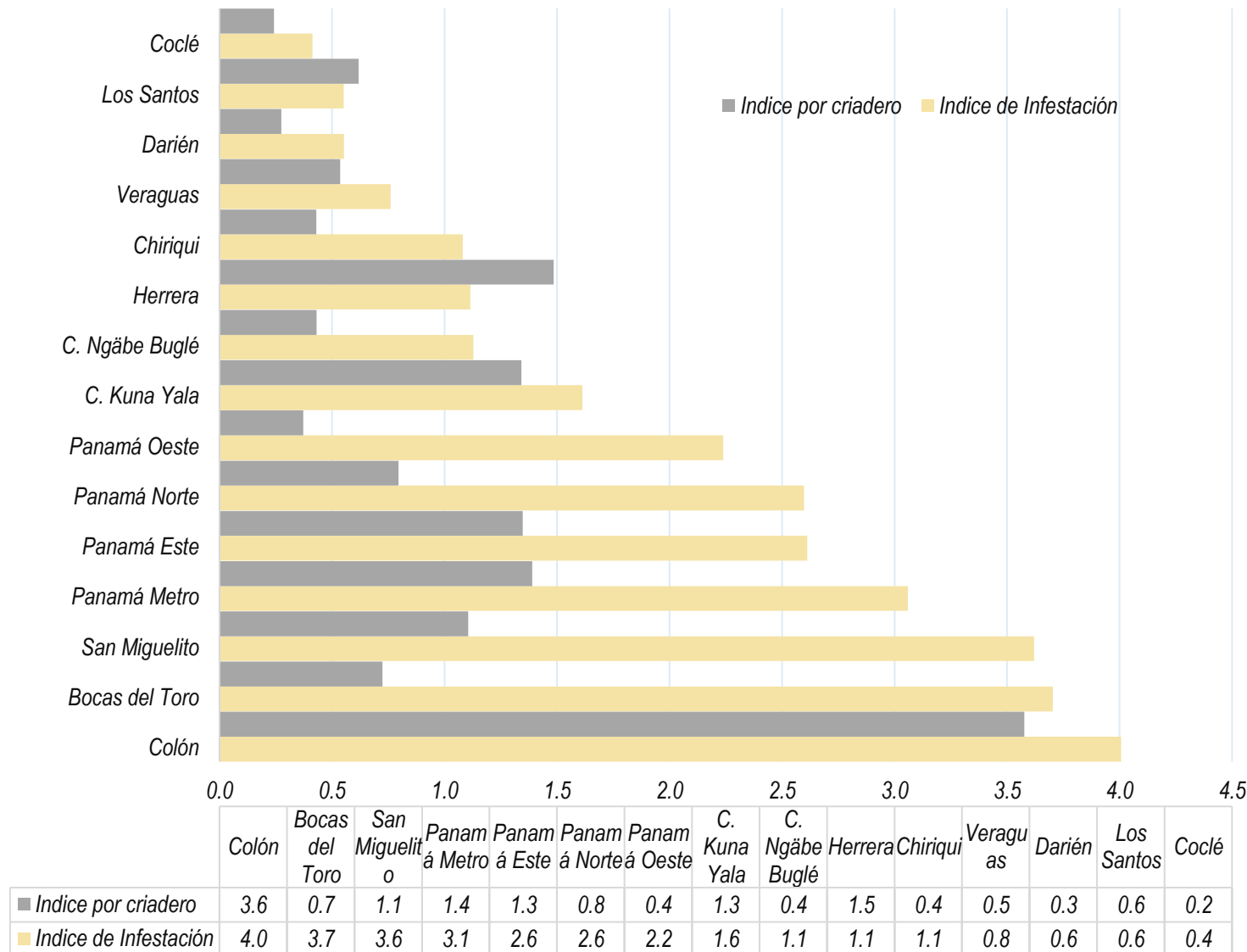

Índice de infestación por región: Colón 4.0%, Bocas del Toro 3.7%, San Miguelito 3.6%, Panamá Metro 3.1%, Panamá Este 2.6%, Panamá Norte 2.6%, Panamá Oeste 2.2%, C. Kuna Yala 1.6%; C. Ngäbe Buglé 1.1%, Herrera 1.1%, Chiriquí 1.1%, Veraguas 0.8%, Darién 0.6%, Los Santos 0.6%, Coclé 0.4%.

Regiones	Viviendas Nebulizadas	Manzanas Nebulizadas
Bocas del Toro	0	0
Ngäbe Buglé	152	5
Coclé	227	204
Colón	674	140
Chiriquí	352	0
Darién	100	0
Herrera	113	113
Los Santos	185	88
Panamá Este	0	27
Panamá Metro	854	170
Panamá Oeste	933	133
Guna Yala	0	0
San Miguelito	525	57
Panamá Norte	395	40
Veraguas	189	0

Control Químico

A nivel nacional se nebulizaron un total de 977 manzanas con el equipo ULV y 4,699 viviendas con equipo liviano

Criaderos de Aedes

El 55% de los criaderos positivos encontrados son útiles, 40% son inservibles y el 5% naturales.

Criaderos positivos según clasificación de grupo
República de Panamá
año 2024, semana 50(p)

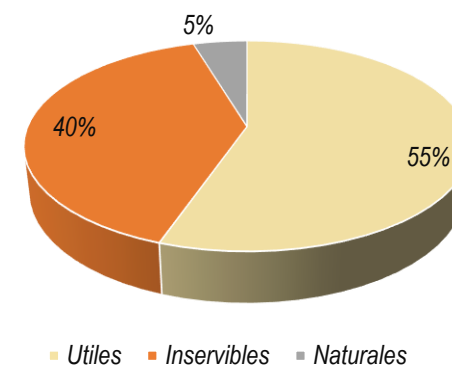

Situación Epidemiológica

Casos confirmados de Dengue de la República de Panamá por región, según año 2024 hasta la semana 50(p)

Región	Total, de casos
PANAMA METRO	8321
SAN MIGUELITO	4021
COLON	3247
PANAMA OESTE	3229
PANAMA NORTE	2931
BOCAS DEL TORO	1825
PANAMA ESTE	1698
CHIRIQUI	1673
LOS SANTOS	1252
DARIEN	694
COCLE	582
VERAGUAS	486
HERRERA	480
C. NGOBE BUGLE	317
KUNA YALA	284
SIN DEFINIR	8
Total, general	31048

Fuente: Departamento Nac. Epi (BD s50).

Casos confirmados de Dengue de la República de Panamá, por semana epidemiológica hasta semana 50(p), año 2024

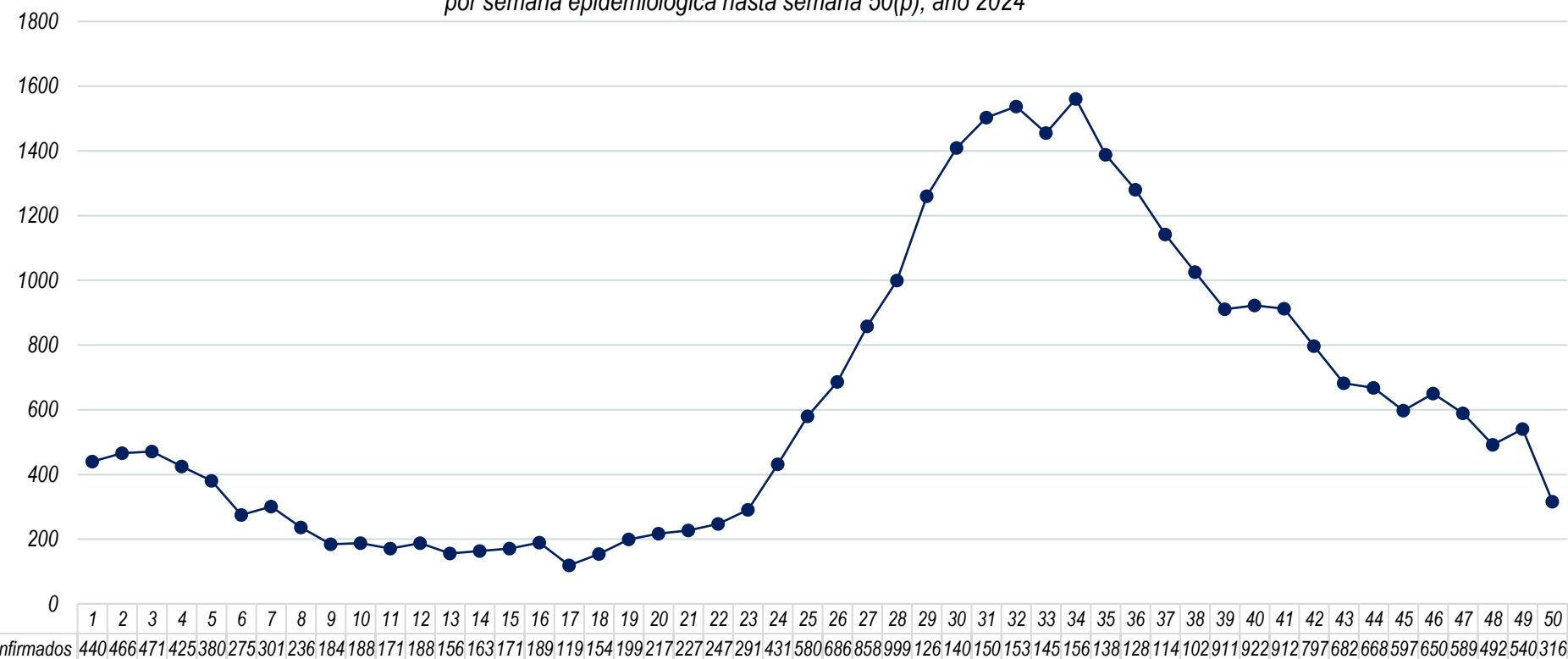

Resolución N°. 1580 del 25 de julio del 2024

DECLARA ALERTA SANITARIA POR DENGUE LAS REGIONES SANITARIAS DE PANAMÁ METRO, COLÓN, PANAMÁ OESTE Y PANAMÁ ESTE, CON ÉNFASIS FOCALIZADO EN LOS CORREGIMIENTOS CON MAYOR INCIDENCIA.



MANEJO AMBIENTAL Y LEGISLACIÓN

Manejo de los desechos domésticos y aplicación de la legislación nacional sobre los criaderos de mosquitos.



BÚSQUEDA Y ELIMINACIÓN

Búsqueda y eliminación físico-químico (abate) o biorracional de hábitats, focalizado en recipientes importantes (criaderos productivos).



TRATAMIENTO

Tratamiento focalizado de los casos (perímetro de 200-300 m).

ELIMINACIÓN DE CRIADEROS



APLICACIÓN DE INSECTICIDAS

Aplicación de espaciales insecticidas por termo-nebulización.



ROCIADO ESPACIAL A ULV CON AMPLIA COBERTURA





SECCIÓN MALARIA

Corte lun. 16 de diciembre 2024

Regiones	Muestras de seguimiento
C. NGOBE BUGLE	3,505
DARIEN	4,806
KUNA YALA	4,732
PANAMA ESTE	3,680

Regiones	Casos Tratados en 24hr %
C. NGOBE BUGLE	76.6
DARIEN	96.1
KUNA YALA	93.2
PANAMA ESTE	96.8

Regiones	Casos confirmados con tratamiento finalizado
C. NGOBE BUGLE	93.7
DARIEN	77.8
KUNA YALA	86.5
PANAMA ESTE	83

Regiones	(promedio) Muestras reactivas por caso confirmado
C. NGOBE BUGLE	16.9
DARIEN	4.6
KUNA YALA	2.3
PANAMA ESTE	4.6

Regiones	Tasa de Positividad
C. NGOBE BUGLE	3.1
DARIEN	18.4
KUNA YALA	29.5
PANAMA ESTE	14.2

Positividad de 19.8%

Regiones	Estado	Año 2024
DARIEN	Confirmado	4533
	Sospechoso	1415
	Negativo	20672
KUNA YALA	Confirmado	5785
	Sospechoso	497
	Negativo	14053
PANAMA ESTE	Confirmado	1951
	Sospechoso	842
	Negativo	10079
C. NGOBE BUGLE	Confirmado	1127
	Sospechoso	6360
	Negativo	19618

Regiones	Clasificación	Año 2024
DARIEN	Autóctono	3456
	Introducido	1
	Recaída	917
	Recrudescencia	2
	Inducido	0
	Importado	11
	SD Clas	146
KUNA YALA	Autóctono	2578
	Introducido	0
	Recaída	2806
	Recrudescencia	49
	Inducido	0
	Importado	0
PANAMA ESTE	Autóctono	1711
	Introducido	0
	Recaída	233
	Recrudescencia	7
	Inducido	0
	Importado	0
C. NGOBE BUGLE	Autóctono	984
	Introducido	0
	Recaída	134
	Recrudescencia	6
	Inducido	0
	Importado	0
	SD Clas	3

Casos confirmados por semana epidemiológica
 según año 2024 comparativo 2023, hasta la semana 50(p)

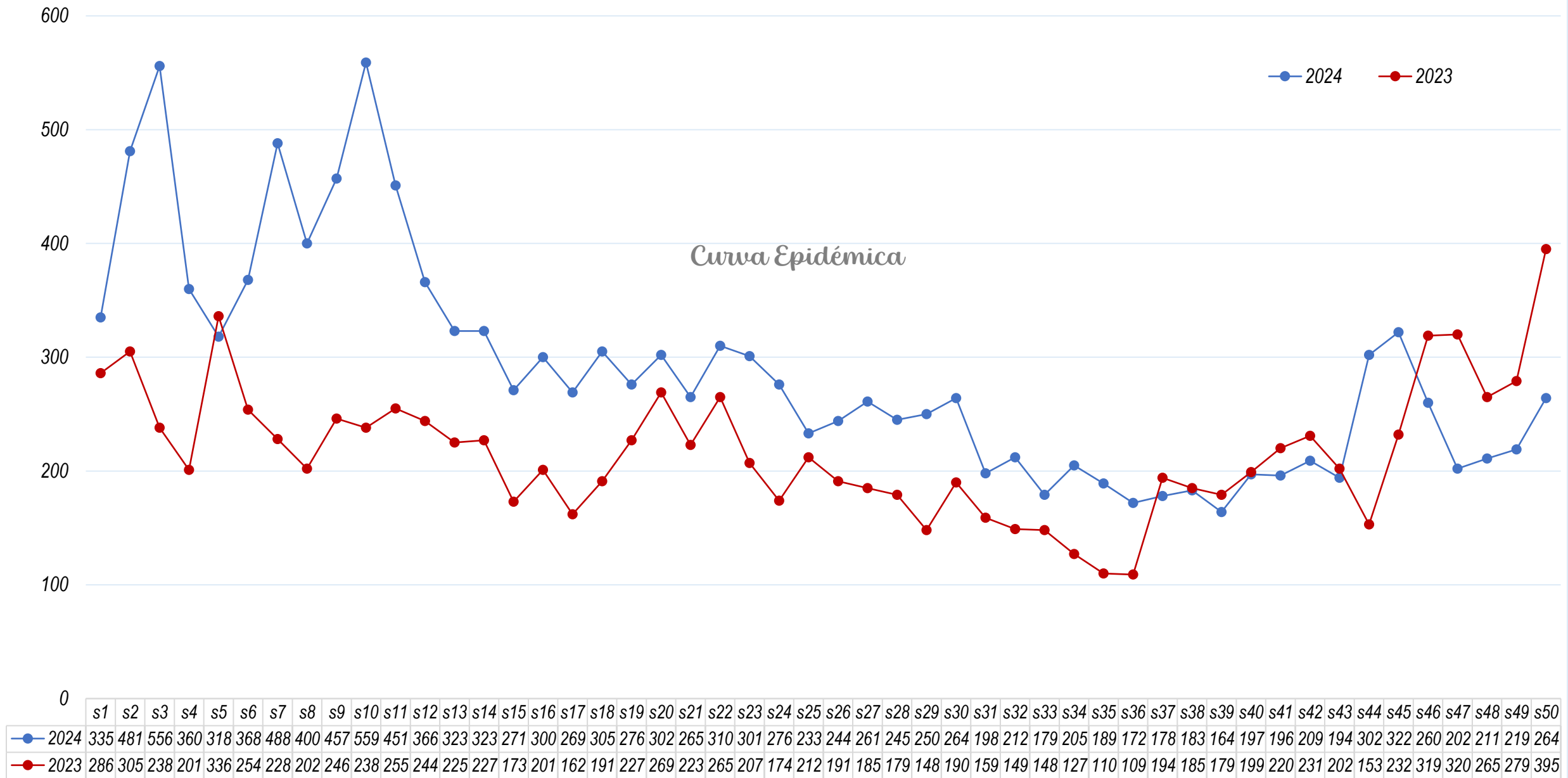

MAPA DE CALOR

FOCOS MALÁRICOS DE LAS REGIONES
ENDÉMICAS

La intensidad del color en las muestras va de un color verde intenso, que indica un muestreo apropiado en las localidades, pasando por un color amarillo y naranja que indica que disminución del muestreo hasta un color rojo que alerta de que requiere una acción para mejorar las actividades de detección de casos (BA y BR).

La intensidad del color en los casos funciona de manera inversa, el color rojo señala los focos con el mayor número de casos y se va degradando a naranja, amarillo en la medida que se tienen focos con menos casos hasta llegar a un verde intenso en donde no se tienen casos (0 casos).

Muestras tomas por semana 1 a 52 año 2024

FOCO	1	2	3	4	5	6	7	8	9	10	11	12	13	14	15	16	17	18	19	20	21	22	23	24	25	26	27	28	29	30	31	32	33	34	35	36	37	38	39	40	41	42	43	44	45	46	47	48	49	50	
Foco Lajas Blancas	288	348	418	416	323	407	351	490	367	412	370	247	260	385	310	274	274	240	218	253	299	201	321	254	263	256	174	215	174	330	325	202	262	329	237	215	255	280	366	227	229	302	335	168	211	164	300	240	251	195	
Foco Puerto Obaldia	171	294	361	284	186	210	228	203	163	158	183	210	159	165	153	413	98	110	172	134	146	163	149	280	264	184	202	210	133	263	102	149	135	131	120	121	111	109	145	137	116	162	190	164	127	146	135	83	60	163	
Foco Playon Chico	74	175	163	127	88	109	102	122	98	127	182	170	102	91	155	113	110	59	71	121	99	86	84	113	141	119	113	111	156	138	88	80	75	95	82	55	130	142	123	73	92	99	105	102	118	138	90	74	238	196	
Foco Mulatupu	60	168	134	124	80	98	133	109	83	70	113	86	101	58	59	103	91	61	85	106	99	77	82	133	95	107	86	99	79	72	46	48	61	67	61	62	55	67	69	78	111	123	82	117	149	206	131	121	101	92	
Foco Comarca Wargandi	89	103	128	169	88	90	147	268	161	208	117	147	113	81	84	90	111	64	109	101	126	88	66	55	105	53	40	40	90	171	56	39	44	56	21	45	32	70	63	40	35	28	60	2	23	83	69	41	73	50	
Foco Ipeti Kuna	176	219	207	200	155	125	211	183	83	140	139	112	95	96	134	86	68	89	91	166	152	130	198	135	120	105	71	79	120	134	106	137	159	162	146	147	178	149	236	175	226	126	90	32	24	10	17	19	14	40	
Foco Puerto Limon	124	268	233	117	80	146	154	90	108	105	65	71	68	59	110	58	59	31	67	51	82	69	78	91	77	89	57	73	69	73	59	63	53	67	28	60	60	51	76	31	61	29	7	2	3	0	0	4	7	10	
Foco Río Chiriquí	195	603	611	226	165	243	299	208	237	233	212	216	149	192	230	162	182	236	348	259	361	352	385	257	327	221	254	189	454	168	227	361	225	180	220	131	155	173	119	184	212	264	166	229	272	153	184	254	171	145	
Foco Santa Fe-Metetí y Yaviza	67	159	103	67	99	62	124	74	123	92	92	76	40	91	52	52	53	78	84	117	130	78	72	135	83	85	84	90	78	88	77	90	59	40	53	44	50	59	37	46	43	75	28	55	40	55	54	66	72	86	
Foco Akuvayala	138	88	123	226	97	68	86	76	66	58	60	53	56	56	54	34	51	55	55	35	31	54	61	51	31	55	27	26	44	50	23	35	43	48	19	34	37	32	14	12	20	24	25	9	6	3	1	7	9	2	
Foco Santa Catalina	191	276	460	162	117	143	233	164	184	107	149	118	90	140	127	155	86	198	119	139	166	146	195	144	212	266	198	158	223	242	183	159	104	77	86	54	81	110	97	98	82	132	109	89	122	130	92	81	41	71	
Foco Carti	16	19	16	50	43	49	12	27	11	22	15	15	14	18	12	26	10	10	10	23	21	25	22	36	12	16	68	46	29	91	21	40	40	23	18	22	18	42	33	44	30	29	68	38	17	32	14	4	12	8	
Foco Unión Chocó	26	36	68	61	12	17	13	13	11	8	15	3	11	13	9	20	8	21	21	38	29	18	13	5	14	19	8	9	13	10	15	12	7	22	28	7	8	22	18	14	12	34	15	12	12	6	10	9	6	6	
Foco Jaqué	1	3	19	14	2	5	5	24	16	19	12	18	6	0	9	7	21	8	2	4	7	10	6	5	7	3	0	7	4	2	4	1	6	5	4	6	21	3	4	7	15	14	7	7	14	7	3	3	1	2	

El mapa de calor muestra la distribución de la incidencia de malaria en diversas áreas.

En Santa Catalina y Río Chiriquí, los focos maláricos tienen un porcentaje de positividad de malaria inferior al 10%, lo que se representa con colores más fríos en el mapa.

Esta baja incidencia es significativa porque refleja el éxito de las estrategias de control y prevención de la malaria en estas regiones.

La baja tasa de positividad sugiere que las medidas implementadas, tales como el uso de mosquiteros, fumigación y capañas de concientización, están siendo efectivas.

Para mantener y mejorar estos resultados, es crucial continuar y, si es posible, intensificar estas medidas. Esto garantizará que los avances en la lucha contra la malaria no solo se mantengan, sino que también se fortalezcan con el tiempo.

Casos reportados por semana 1 a 52 año 2024

S	ILP	IP	1	2	3	4	5	6	7	8	9	10	11	12	13	14	15	16	17	18	19	20	21	22	23	24	25	26	27	28	29	30	31	32	33	34	35	36	37	38	39	40	41	42	43	44	45	46	47	48	49	50	S
14414	15.4	0.154	72	76	75	44	67	57	68	40	79	76	63	33	52	57	55	44	42	52	47	65	55	68	56	72	48	35	40	50	36	45	50	33	39	40	26	26	31	35	28	27	15	26	22	19	24	33	19	25	18	17	2226
8763	24.5	0.245	44	81	115	71	48	43	55	50	58	56	44	61	63	51	47	74	31	39	32	44	47	41	33	47	31	39	54	47	25	47	23	28	21	26	32	30	23	27	15	30	27	37	34	27	39	32	26	20	22	53	2146
5793	31.3	0.313	14	53	48	45	35	36	44	51	47	63	58	64	33	41	45	35	40	20	26	39	36	23	18	20	30	32	36	23	33	31	22	23	22	25	22	24	42	37	37	39	37	25	47	60	58	48	36	35	40	5	1815
4781	33.9	0.339	26	57	31	34	32	33	33	37	25	26	40	33	27	23	27	22	36	30	28	26	26	30	27	34	10	26	23	23	19	23	13	16	21	24	22	19	21	23	24	20	27	31	33	59	73	80	49	45	58	62	1623
4321	24.7	0.247	22	24	43	21	20	45	91	50	85	138	72	55	27	21	12	15	10	17	14	15	7	17	27	17	18	10	10	10	18	6	3	11	5	0	4	5	8	9	4	2	4	6	4	0	11	10	6	6	24	7	1068
6257	14.2	0.142	19	18	24	22	16	23	54	45	22	42	32	21	10	13	13	13	16	7	10	19	9	13	15	9	12	7	5	3	13	21	4	9	5	10	10	9	7	13	9	13	24	19	16	16	23	10	12	14	13	50	890
3495	23.3	0.233	10	51	71	29	23	38	46	34	45	36	35	23	26	18	12	19	14	14	16	11	15	13	9	6	9	13	13	15	15	5	6	11	4	7	3	9	3	5	4	4	4	6	0	2	3	0	0	4	7	15	815
12401	4.9	0.049	10	25	24	6	8	10	8	2	8	8	5	7	4	10	7	5	10	28	17	12	12	38	28	16	15	11	16	9	13	13	21	25	11	19	19	5	5	7	10	6	7	9	1	11	7	3	13	20	4	8	602
3854	15.3	0.153	26	23	11	10	17	14	23	22	23	21	31	15	19	24	7	12	8	19	13	11	14	15	14	17	6	8	14	4	11	15	8	7	7	8	3	7	8	5	5	4	4	3	7	4	7	5	11	11	4	2	590
2371	14.0	0.140	13	7	22	31	11	6	14	12	6	13	9	9	14	13	10	8	13	11	10	4	5	4	9	2	4	4	1	3	4	5	1	6	2	3	1	1	1	1	0	1	2	1	0	0	4	3	1	2	1	8	332
7402	3.4	0.034	8	7	10	4	8	3	7	10	2	8	5	1	3	3	2	2	5	3	5	9	3	7	1	5	11	8	7	5	7	12	4	6	8	4	2	6	4	4	4	1	3	6	7	3	3	6	3	4	1	0	252
1344	18.5	0.185	0	2	1	4	1	3	4	2	6	3	5	1	1	4	0	3	4	1	4	0	5	1	2	0	3	3	3	9	7	5	4	8	7	2	5	1	5	1	5	11	11	3	5	54	22	4	6	5	1	1	248
845	12.4	0.124	12	5	8	1	0	0	2	1	2	3	5	0	1	3	2	4	0	2	6	1	0	1	2	0	1	3	0	1	0	1	1	1	4	5	3	2	2	2	0	1	2	0	2	0	2	1	1	2	0	4	105
380	16.8	0.168	1	2	1	0	1	3	3	1	3	5	3	7	0	0	5	2	3	0	0	0	0	0	0	0	0	0	0	0	0	0	0	0	0	0	0	3	0	1	0	0	3	0	0	7	5	1	1	1	1	0	64

Casos de Malaria por región de Salud

Región de Salud	año 2024			Año 2023
	S50	Nuevos casos	Acumulado	Acumulado
DARIEN	31	31	4533	3186
KUNA YALA	169	169	5785	5501
PANAMA ESTE	25	25	1951	771
C. NGOBE BUGLE	18	18	1127	1539
PANAMA METRO	5	5	204	183
VERAGUAS	8	8	372	89
PANAMA OESTE	1	1	132	108
COLON	1	1	90	38
CHIRIQUI	2	2	75	109
SAN MIGUELITO	1	1	62	51
BOCAS DEL TORO	1	1	36	49
HERRERA	1	1	14	7
PANAMA NORTE	0	0	6	9
COCLE	1	1	6	9
LOS SANTOS	0	0	15	8
Total...	264	264	14408	11657

Muestras por tipo de Detección

Región de Salud	S50				2024			
	Reactiva	Pasiva	Activa	Seguimiento de caso	Reactiva	Pasiva	Activa	Seguimiento de caso
DARIEN	424	75	16	0	21783	4378	980	10
KUNA YALA	358	155	23	11	13807	5237	1263	284
PANAMA ESTE	214	44	43	1	9540	2116	1974	7
C. NGOBE BUGLE	464	55	133	0	19139	2096	6281	31
PANAMA METRO	0	1	0	0	11	251	15	3
VERAGUAS	5	7	4	0	1158	307	161	2
PANAMA OESTE	0	1	1	0	23	102	70	6
COLON	0	1	2	0	11	55	66	1
CHIRIQUI	0	3	0	0	72	122	1341	24
SAN MIGUELITO	0	5	0	0	0	62	9	1
BOCAS DEL TORO	0	0	1	0	53	34	144	0
HERRERA	0	1	0	0	0	21	0	2
PANAMA NORTE	0	0	3	0	227	5	122	0
COCLE	0	0	0	0	0	6	0	0
LOS SANTOS	0	0	0	0	9	9	0	0
Total...	1465	348	226	12	65833	14801	12426	371

Casos confirmados, muestras tomadas y tasa de positividad por focos malaricos República de Panamá, según 2024 hasta la semana 50(p)

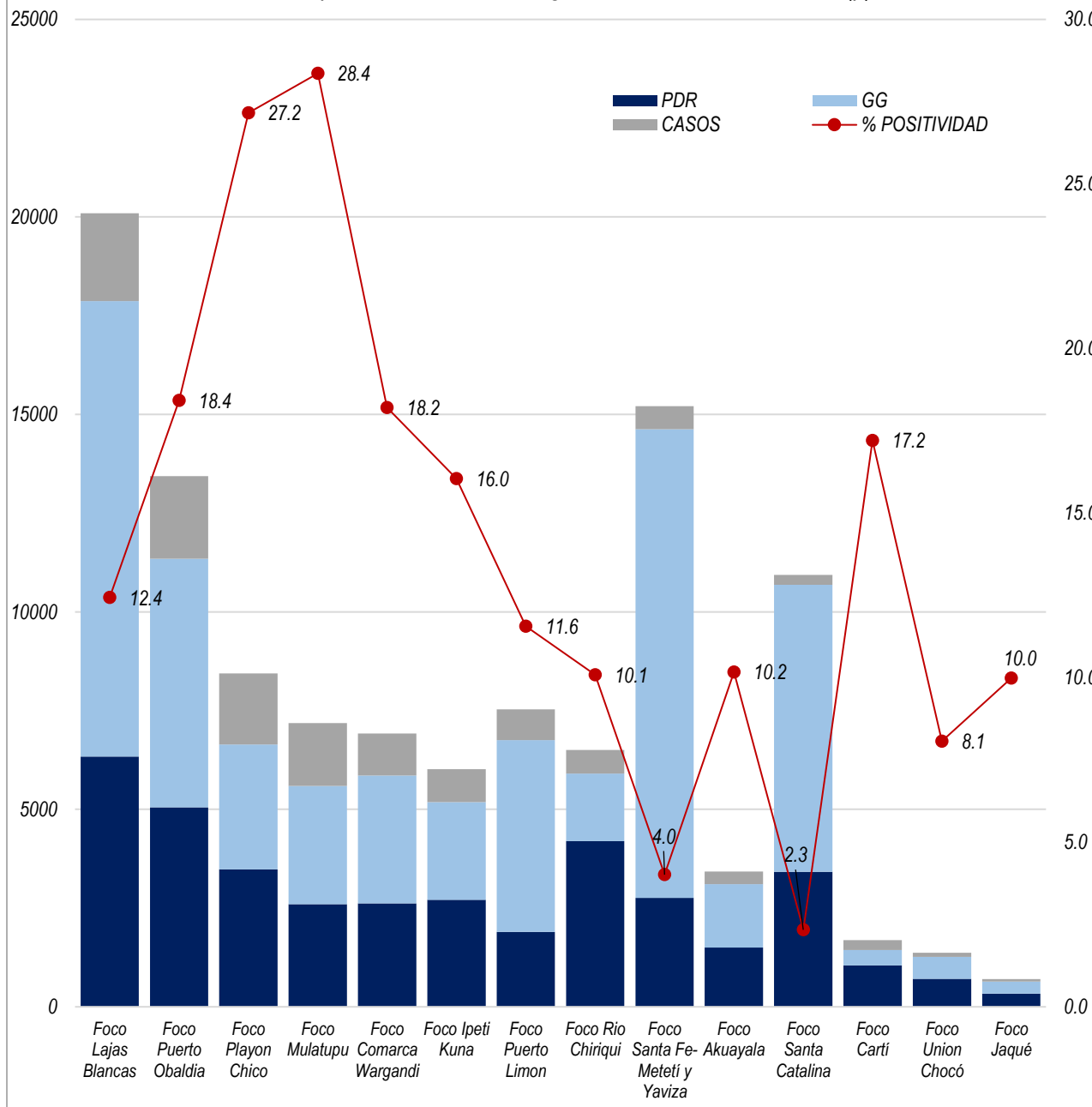

Muestreo por tipo de Notificador, año 2024 acumulado hasta la s50(p)

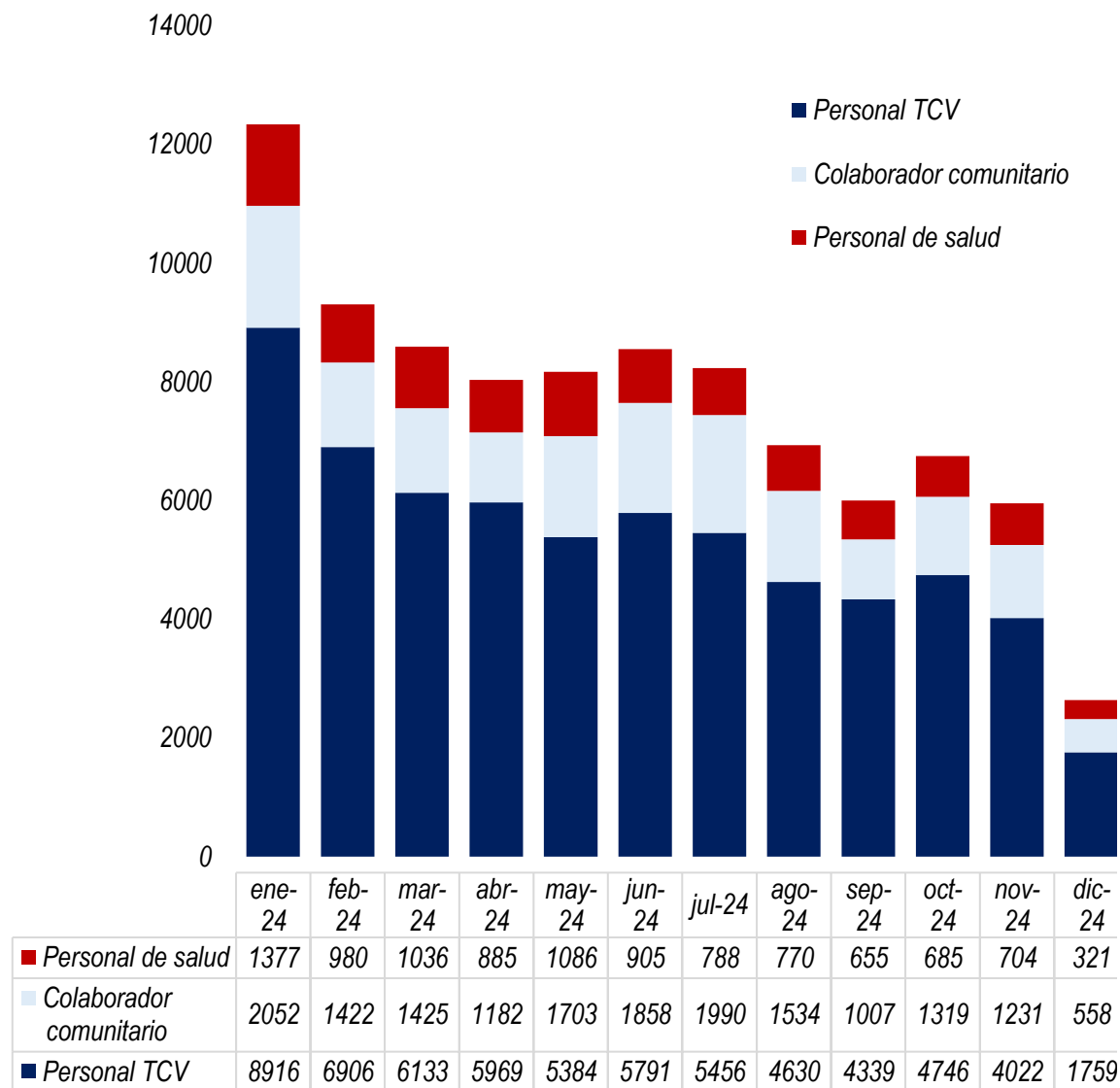

A nivel nacional, se han realizado un total de **91,524** muestras de diagnóstico.

De ellas, el 70% fue realizado por técnicos de Control de Vectores, el 19% por Colcom y el 11% por el personal de salud.

Casos confirmados, muestras tomadas y tasa de positividad por Focos malaricos
República de Panamá según año 2024, hasta la semana 50(p)

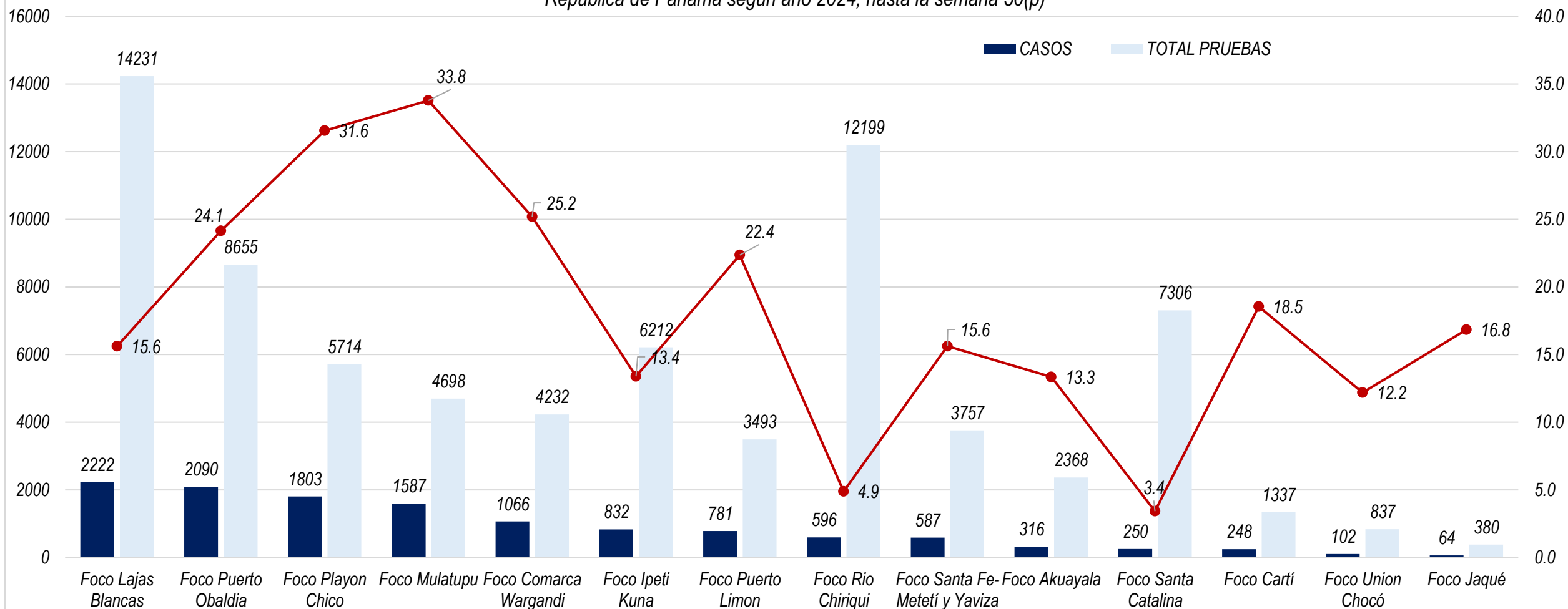

Los focos que aportan la mayor cantidad de casos son los siguientes:

- Lajas Blancas con 2222 casos (17 nuevos) 🟡
- Puerto Obaldía con 2090 casos (53 nuevos) 🔴
- Playón Chico con 1803 casos (5 nuevos) 🟢
- Mulatupu con 1587 casos (62 nuevos) 🔴
- Comarca Wargandí 1066 casos (7 nuevos) 🟢
- Ipeti Kuna 832 casos (50 nuevos) 🔴
- Puerto Limón 781 casos (15 nuevos) 🟡
- Río Chiriquí 596 casos (8 nuevos) 🟢

- Santa Fé-Metetí y Yaviza 587 casos (16 nuevos) 🟡
- Akua Yala 316 casos (8 nuevos) 🟢
- Santa Catalina 250 casos (1 nuevos) 🟢
- Cartí 248 casos (0 nuevos) 🟢
- Unión Chocó 102 casos (4 nuevos) 🟢
- Jaqué 64 casos (0 nuevos) ⬛

Malarioteca

Planificación semanal de actividades en las regiones endémicas de malaria, enfocadas en acciones puntuales alineadas con los objetivos estratégicos para el control del vector.

Darién

Actividades

Se están llevando a cabo búsquedas activas de casos y tratamiento de personas con malaria, así como muestreos en los focos maláricos de la región endémica. Además, se están desarrollando actividades intensivas de control y vigilancia epidemiológica



Kuna Yala

Actividades

Se realizan muestreos en los focos maláricos para monitorear la presencia de vectores y ajustar las estrategias de control. Estas acciones incluyen el diagnóstico y tratamiento oportunos. Implementación del DTIR.



Ngäbe Buglé

Actividades

Foco de Río Chiriquí:
Nebulización en la localidad de boca de Río Caña



Instalación de MTILD en las localidades de Librate, Burote y Cerro Manta.



Promoción de la salud en las localidades de Caño Colorado, San Pedro, San Pedrito y Caño Lagarto.



Foco de Santa Catalina:
Promoción y Charlas educativas en la localidad Corriente San Soledad



Panamá Este

Actividades

Administración Masiva de Medicamentos (AMM)



CASOS DE MALARIA CONFIRMADA REPÚBLICA DE PANAMÁ, SEGÚN ÚLTIMOS 30 DÍAS

