

# CONTROL DE VECTORES

## BOLETÍN SEMANAL

SEMANA  
Del 22 de septiembre al 28 de septiembre  
Año, 2024

39

SECCIÓN DE ELIMINACIÓN Y CONTROL  
DEL VECTOR QUE TRANSMITE DENGUE  
CHIKUNGUNYA Y ZIKA



13,754

Viviendas

Se inspecciona el  
97% de las  
programadas



35,565 depósitos inspeccionados  
Se trataron 8,619 elementos,  
eliminando 16,698 entre útiles,  
inservibles y naturales.  
Se utilizan 40.15 gramos de  
larvicida Abate granulado al 1%.



13,011 viviendas  
Nebulizadas  
1,097 manzanas  
Nebulizadas

Durante la semana notificada,  
se intervinieron áreas  
colectivas con medidas  
integrales para la búsqueda,  
tratamiento y eliminación de  
criaderos.



Para cortar la cadena de  
transmisión del dengue, se realiza  
una inspección intra y peri  
domiciliaria en las áreas de mayor  
riesgo y se nebuliza en un radio de  
100 metros para eliminar al  
mosquito en su fase adulta.



21%  
de Rendimiento



El recurso humano que  
participó en la ejecución de  
las acciones corresponde al  
MINSA.

### CONTROL INTEGRAL

REGIONES	PREDIOS		INDICE			MANZANAS		RECIPIENTES CON AEDES Y POTENCIALES															RENDIMIENTO			ACTAS		SUPERVICION		CONTROL QUIMICO		INSUMOS UTILIZADOS										
	Insp.	Pos.	Positivo Alb.	Positivo Aeg.	Indice total	Insp.	Pos.	Útiles				Inservibles				Naturales				TOTALES					Rata de Recip.	Días/ Hombres	Rend	Insp.	Compr.	Fiscal	Revisión	Viviendas Nebulizadas	Manzanas Nebulizadas	Nebulizaciones		Larvicida						
								albo.	aeg.	Insp.	T	albo.	aeg.	Insp.	T	E	albo.	aeg.	Insp.	T	E	albo.	aeg.	Insp.										T	E	Termica	U.L.V.	BTI	ABATE	FLUBEX		
TOTALES.....	13754	591	1.7	2.6	4.3	521	218	169	208	19160	5971	166	96	15909	2425	16282	0	4	496	223	416	335	308	35565	8619	16698	2.6	655	21.0	81	91	450	390	13011	1097	326.2	71	6.8	123.1	0	40.152	16
Bocas del Toro	712	32	0.5	3.9	4.5	27	14	4	15	841	125	1	16	2007	2	2005	0	0	18	0	0	5	31	2866	127	2005	4.0	36.0	19.8	22	0	11	12	707	0	46	0	0	0	0	1.939	16
Ngäbe Buglé	262	4	1.5	0.0	1.5	10	3	4	0	735	19	0	0	418	0	418	0	0	0	0	14	4	0	1153	19	432	4.4	10	26.2	0	5	52	115	3	3	0	0	0	0	200	0	
Coclé	579	44	0.0	0.9	7.6	22	7	0	5	774	163	0	3	994	68	926	0	0	0	0	0	0	8	1768	231	926	1.8	25	23.2	4	4	43	38	904	177	31	0	1	26	0	1.355	0
Colón	2493	170	7.0	0.8	6.8	62	39	94	14	5345	1534	81	7	0	619	2208	0	0	0	9	89	175	21	5345	2162	2297	2.1	162	15.4	16	10	82	87	3415	410	45	0	0	46	0	2.294	0
Chiriquí	2062	52	2.4	0.5	2.5	92	26	22	6	1972	219	27	4	2971	305	2505	0	0	15	5	10	49	10	4958	529	2515	2.4	95	21.7	23	17	102	61	1606	12	27	0	0	0	0	2.985	0
Darién	517	19	0.0	3.7	3.7	15	7	0	15	1006	78	0	4	982	0	1012	0	0	1	0	7	0	19	1989	78	1019	3.8	17	30.4	0	2	0	0	0	7	0	0	0	0	2.050	0	
Herrera	1230	38	1.1	2.0	3.1	46	13	8	10	414	210	6	13	674	195	479	0	1	0	2	0	14	24	1088	407	479	0.9	57	21.6	0	0	0	0	438	68	5	0	0	8	0	2.235	0
Los Santos	1054	46	0.1	1.0	4.4	53	15	8	23	472	124	1	22	497	182	315	0	0	232	50	212	9	45	1201	356	527	1.1	41	25.7	4	4	0	0	405	64	10	0	0	7	0	1.565	0
Panamá Este	498	25	0.6	4.4	5.0	15	13	3	20	558	142	0	9	743	114	629	0	0	35	7	28	3	29	1336	263	657	2.7	23	22.1	0	3	0	0	137	45	6.5	9	0	0	0	1.825	0
Panamá Metro	1314	76	2.7	3.1	5.8	55	28	10	56	3532	1774	33	10	3188	768	2420	0	0	71	36	35	43	66	6791	2578	2455	2.7	55	24.1	5	38	63	71	2518	122	65	8	6	8	0	11.438	0
Panamá Oeste	684	14	0.6	1.2	2.0	16	7	3	9	902	260	1	1	1271	109	1162	0	0	35	22	13	4	10	2208	391	1175	3.2	29	23.6	6	0	52	60	1146	16	14	0	0	3	0	1.330	0
Kuna Yala	796	20	0.0	2.5	2.5	40	12	0	18	1086	554	0	1	116	5	505	0	1	14	29	0	0	20	1216	588	505	1.5	42	19.0	0	5	0	0	110	0	3	0	0	0	2.605	0	
San Miguelito	421	14	0.2	3.0	3.3	27	7	0	8	593	427	1	4	893	31	570	0	1	40	34	2	1	13	1526	492	572	3.6	22.8	18.5	0	0	25	21	965	78	10	0.0	0	12.6	0	2.726	0
Panamá Norte	259	12	2.1	3.4	4.6	5	5	0	9	380	233	3	2	496	20	476	0	1	35	29	6	3	12	911	282	482	3.5	12.0	21.6	1	3	20	40	265	30	1	0	0	9	0	4.000	0
Veraguas	873	25	2.9	0.0	2.9	36	22	13	0	550	109	12	0	659	7	652	0	0	0	0	0	25	0	1209	116	652	1.4	41.0	21.3	0	0	0	0	280	65	66	54	0	3.5	0	1.605	0

Leyenda: P Potenciales, T Tratados, albo albopictus, aeg aegypti, E Eliminados

Índice de Infestación (Viv) 4.3%

Índice de Recipiente 1.8%

Índice de Breteau 4.7%

### INDICE DE INFESTACIÓN POR CORREGIMIENTOS

- ✈ **PANAMÁ ESTE:** CHEPO 5.3%, CAÑITA 2.3%, EL LLANO 5.7%, PACORA 4.2%, TORTÍ 7.5%.
- ✈ **CHIRIQUÍ:** DAVID 1.5%, LAS LOMAS 1.6%, PUERTO ARMUELLES 3.4%, LOS ALGARROBOS 1.0%, EL TEJAR 1.3%, ALANJE 1.3%, GUARUMAL 1.3%, PORVENIR 1.8%, ASERRIO 2.9%.
- ✈ **PANAMÁ OESTE:** BURUNGA 6.7%, JDA 2.2%, BARRIO COLÓN 2.4%, BARRIO BALBOA 1.6%, PUERTO CAIMITO 1.5%, PLAYA LEONA 0.7%, ARADO 2.9%, HERRERA 30%, CAPIRA 2.1%, GORGONA 9.1%, BEJUCO 5.0%.
- ✈ **PANAMÁ NORTE:** LAS CUMBRES 5.5%, E. CORDOBA 3.1%, CAIMITILLO 6.0%.
- ✈ **LOS SANTOS:** LA VILLA 6.7%, GUARARÉ 3.2%, LAS TABLAS 2.7%, EL MANANTIAL 6.7%, ORIA ARRIBA 2.8%, PEDASÍ 4.9%.
- ✈ **KUNA YALA:** NARGANÁ 2.2%, CORAZON DE JESUS 0.8%, PUERTO OBALDÍA 10.7%, PLAYÓN CHICO 2.2%, OGOBSUCUN 4.4%.
- ✈ **SAN MIGUELITO:** BELISARIO FRÍAS 2.6%, BELISARIO PORRAS 3.8%, JOSÉ D. ESPINAR 3.4%.
- ✈ **VERAGUAS:** CANTO DEL LLANO 2.6%, SAN PEDRO 3.9%, CALOBRE 5.1%, SANTIAGO 0.6%, SAN MARTÍN 7.0%, RIO DE JESUS 3.5%, MONTIJO 5.2%, SONÁ 9.4%, RODEO VIEJO 5.5%, EL MARAÑON 2.7%, CAÑAZA 3.5%, LA MESA 4.0%.
- ✈ **COLÓN:** NUEVO SAN JUAN 7.8%, CATIVA 2.2%.
- ✈ **DARIÉN:** METETÍ 2.5%, SANTA FÉ 2.7%, RIO IGLESIA 2.7%.
- ✈ **COCLÉ:** NATÁ 3.6%, PENONMÉ 1.3%, EL CHIRU 0.9%, LA PINTADA 4.0%.
- ✈ **HERRERA:** SAN JUAN BAUTISTA 1.4%, MONAGRILLO 0.9%, BOCA DE PARITA 5.3%, SANTA MARÍA 8.3%, CONACA 14.3%, CHUPAMPA 7.7%, LOS CANELOS 1.5%.
- ✈ **METROPOLITANA:** 24 DE DIC. 5.7%, PEDREGAL 6.9%, TOCUMEN 12.9%, VERACRUZ 6.5%, LAS GARZAS 4.3%.
- ✈ **BOCAS DEL TORO:** ALMIRANTE 3.9%, BASTIMENTO 3.4%, CHIRIQUÍ GRANDE 3.9%, PUNTA PEÑA 13.5%, GUABITO 6.3%, CHANGUINOLA 11.1%.
- ✈ **NGABE BUGLÉ:** SOLOY 2.1%, HATO JULI 2.7%.

(\*): No reporta corregimientos con índice

Para cualquier actividad de control vectorial de Aedes Aegypti y Albopictus, el índice no debe ser mayor al 1%.

Bajo Riesgo	0 - < 1 %
Mediano Riesgo	1 - < 2 %
Alto Riesgo	≥ 2 %

Comparativo Indices del Mosquito del Mosquito Aegypti por Región República de Panamá, año 2024 semana 39(p)

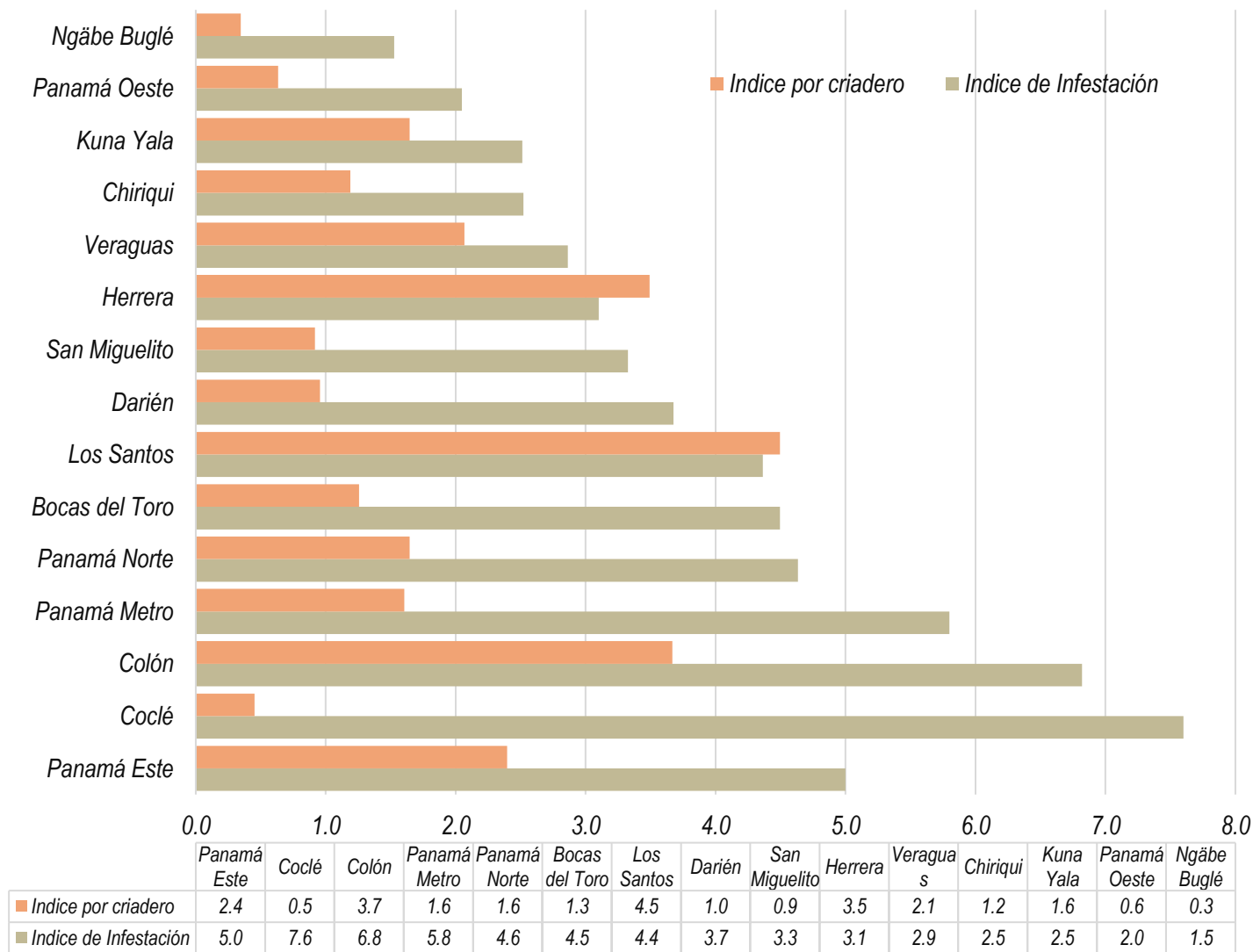

**Índice de infestación por región:** Panamá Este 5.0%, Coclé 7.6%, Colón 6.8%, Panamá Metro 5.8%, Panamá Norte 4.6%, Bocas del Toro 4.5%, Los Santos 4.4%, Darién 3.7%, San Miguelito 3.3%, Herrera 3.1%, Veraguas 2.9%, Chiriqui 2.5%, Kuna Yala 2.5%, Panamá Oeste 2.0%, Ngäbe Buglé 1.5%.

Regiones	Viviendas Nebulizadas	Manzanas Nebulizadas
Bocas del Toro	707	0
Ngäbe Buglé	115	3
Coclé	904	177
Colón	3415	410
Chiriquí	1606	12
Darién	0	7
Herrera	438	68
Los Santos	405	64
Panamá Este	137	45
Panamá Metro	2518	122
Panamá Oeste	1146	16
Guna Yala	110	0
San Miguelito	965	78
Panamá Norte	265	30
Veraguas	280	65

### Control Químico

A nivel nacional se nebulizaron un total de 1,097 manzanas con el equipo ULV y 13,011 viviendas con equipo liviano

### Criaderos de Aedes

El 59 % de los criaderos positivos encontrados son útiles, 41% son inservibles y el 0% naturales.

Criaderos positivos según clasificación de grupo  
República de Panamá  
año 2024, semana 39(p)

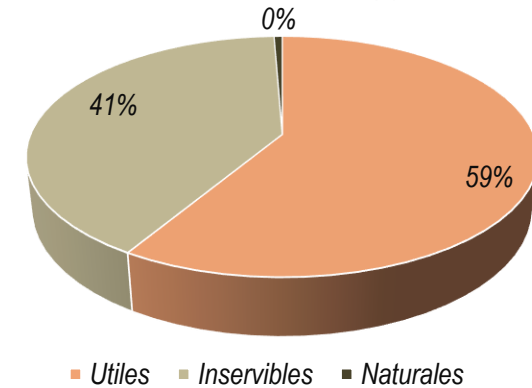

### Situación Epidemiológica

Casos confirmados de Dengue de la República de Panamá por región, según año 2024 hasta la semana 39(p)

Región	Total, de casos
PANAMA METRO	6107
COLON	2721
PANAMA OESTE	2158
SAN MIGUELITO	1850
PANAMA NORTE	1759
PANAMA ESTE	1452
BOCAS DEL TORO	1425
CHIRIQUI	1367
LOS SANTOS	636
DARIEN	540
COCLE	433
HERRERA	340
VERAGUAS	328
C. NGOBE BUGLE	266
KUNA YALA	209
SIN DEFINIR	8
<b>Total, general</b>	<b>21,599</b>

Casos confirmados de Dengue de la República de Panamá, por semana epidemiológica hasta semana 39(p), año 2024

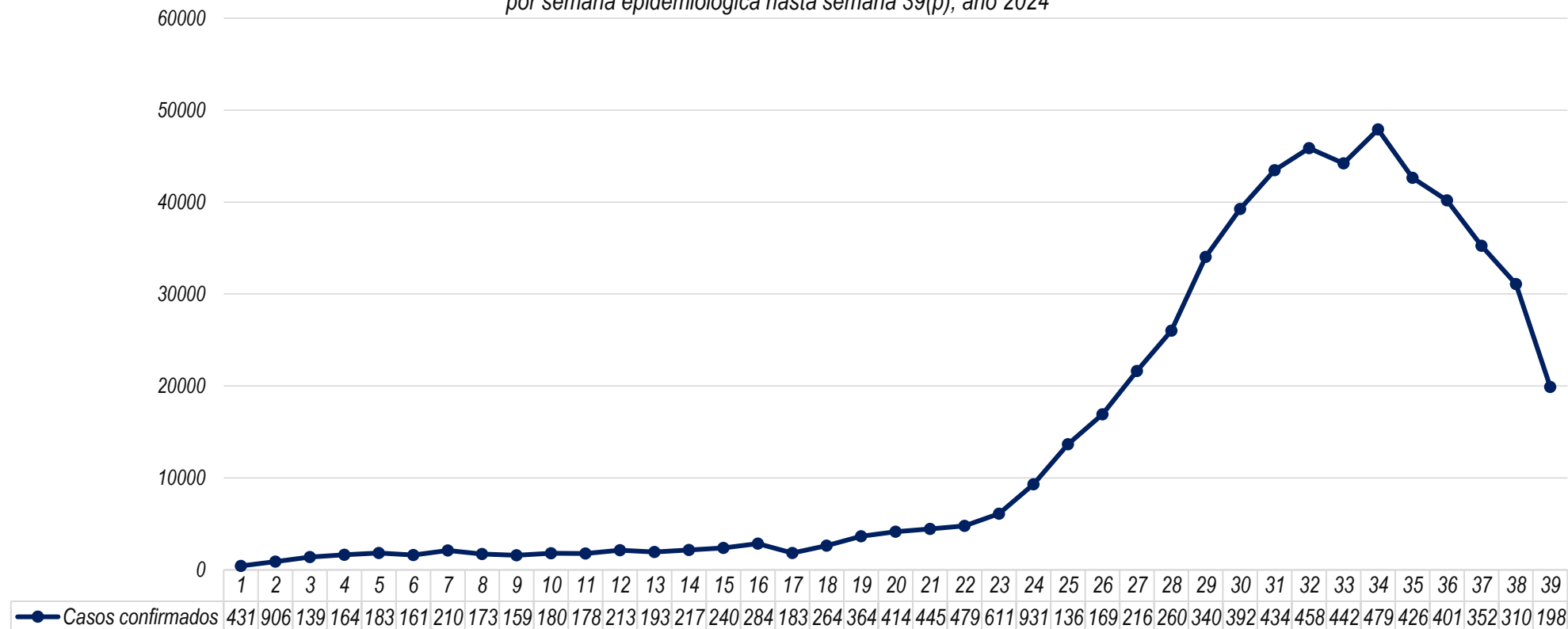

Fuente: Departamento Nacional de Epidemiología (BD s39)

Resolución N°. 1580 del 25 de julio del 2024

DECLARA ALERTA SANITARIA POR DENGUE LAS REGIONES SANITARIAS DE PANAMÁ METRO, COLÓN, PANAMÁ OESTE Y PANAMÁ ESTE, CON ÉNFASIS FOCALIZADO EN LOS CORREGIMIENTOS CON MAYOR INCIDENCIA.



### MANEJO AMBIENTAL Y LEGISLACIÓN

Manejo de los desechos domésticos y aplicación de la legislación nacional sobre los criaderos de mosquitos.



### BÚSQUEDA Y ELIMINACIÓN

Búsqueda y eliminación físico-químico (abate) o biorracional de hábitats, focalizado en recipientes importantes (criaderos productivos).



### TRATAMIENTO

Tratamiento focalizado de los casos (perímetro de 200-300 m).

### ELIMINACIÓN DE CRIADEROS



### APLICACIÓN DE INSECTICIDAS

Aplicación de espaciales insecticidas por termo-nebulización.



### ROCIADO ESPACIAL A ULV CON AMPLIA COBERTURA

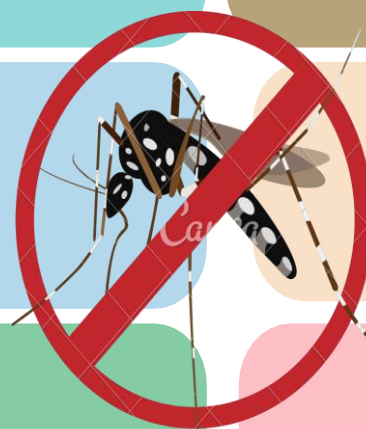

## OPERATIVO INTERREGIONAL Región Colón

### INSPECCIÓN

Se inspeccionaron 3,693 viviendas lo que representa el 99% de las viviendas programadas



93 %

### PERSONAL

- Dos (2) Supervisores a nivel nacional.
- Cincuenta y seis (56) técnicos de control de vectores
- Equipo de epidemiólogos regional.
- Seis (6) Promotores de Salud.
- Diecisiete (17) estudiantes de UDELAS-Colón.
- Cuatro (4) estudiantes de Biología del Centro Regional Universitario de Colón.
- Cuatro (4) estudiantes de Medicina de la UAM.

### ELIMINACIÓN

Se eliminan 5,020 criaderos inservibles y naturales.

Se trataron aproximadamente 3,271 criaderos, tanto naturales, inservibles y naturales.



### REGIONES

- Panamá Norte
- Panamá Metro
- Panamá Este
- Panamá Oeste

### INSTITUCIONES

- Diecisiete (17) funcionarios de la Junta comunal de Cristóbal
- Policía Nacional

### TRATAMIENTO DEL MOSQUITO ADULTO

Se utilizó alrededor de 31,916 Gramos de larvicida

### RECURSOS UTILIZADOS

- Dieciocho (18) termonebulizadoras
- Dos (2) ULV en horario diurno y nocturno
- Alimentación por MINSa Colón
- Diez (10) cajas de agua por día
- Gestionado por MINSa Colón
- Papelería
- Químicos y Larvicidas
- Cuatro (4) vehículos de Colón para movilización del personal

### Lugar

Corregimiento de Cativa  
Semana 39 y 40

Localidades intervenidas:

1. San Pedro A B y C
2. Guayabas
3. 11 de octubre
4. Barriada Kuna
5. Loma Bonita
6. Peregrino
7. Éxodo
8. Cativá
9. Polvorín
10. Explosivos
11. Villa Guadalupe A B C
12. Vista Tropical
13. Oasis

Índice de Infestación

Índice de Breteau 8.9%

### Objetivo General

Minimizar el riesgo de transmisión de Dengue en la población del corregimiento de Cativá, debido a la alta incidencia de casos, mediante la implementación de medidas preventivas, el control de criaderos de mosquitos y la promoción de acciones comunitarias para reducir los factores de riesgo.

“Sin Criaderos de mosquito no hay Dengue”





## SECCIÓN MALARIA

Corte lun. 30 de septiembre 2024

Regiones	Muestras de seguimiento
C. NGOBE BUGLE	2,488
DARIEN	4,099
KUNA YALA	3,640
PANAMA ESTE	3,503

Regiones	Casos Tratados en 24hr %
C. NGOBE BUGLE	76.5
DARIEN	93.1
KUNA YALA	95
PANAMA ESTE	96.6

Regiones	Casos confirmados con tratamiento finalizado
C. NGOBE BUGLE	92.8
DARIEN	78.2
KUNA YALA	87.8
PANAMA ESTE	84.7

Regiones	(promedio) Muestras reactivas por caso confirmado
C. NGOBE BUGLE	16.6
DARIEN	4.3
KUNA YALA	2.5
PANAMA ESTE	4.8

Regiones	Tasa de Positividad
C. NGOBE BUGLE	4.3
DARIEN	18.5
KUNA YALA	95
PANAMA ESTE	96.6

Positividad de 12.3%

Regiones	Estado	Año 2024
DARIEN	Confirmado	4011
	Sospechoso	907
	Negativo	16737
KUNA YALA	Confirmado	4273
	Sospechoso	532
	Negativo	11020
PANAMA ESTE	Confirmado	1700
	Sospechoso	814
	Negativo	9139
C. NGOBE BUGLE	Confirmado	965
	Sospechoso	6558
	Negativo	15085

Regiones	Clasificación	Año 2024
DARIEN	Autóctono	3052
	Introducido	0
	Recaída	702
	Recrudescencia	2
	Inducido	0
	Importado	8
SD Clas	247	
KUNA YALA	Autóctono	1560
	Introducido	0
	Recaída	1880
	Recrudescencia	49
	Inducido	0
	Importado	0
SD Clas	784	
PANAMA ESTE	Autóctono	1268
	Introducido	0
	Recaída	187
	Recrudescencia	6
	Inducido	0
	Importado	0
SD Clas	239	
C. NGOBE BUGLE	Autóctono	825
	Introducido	0
	Recaída	115
	Recrudescencia	6
	Inducido	0
	Importado	0
SD Clas	19	

Casos confirmados de Malaria por semana epidemiológica según año 2024 comparativo 2023, hasta la semana 39(p)

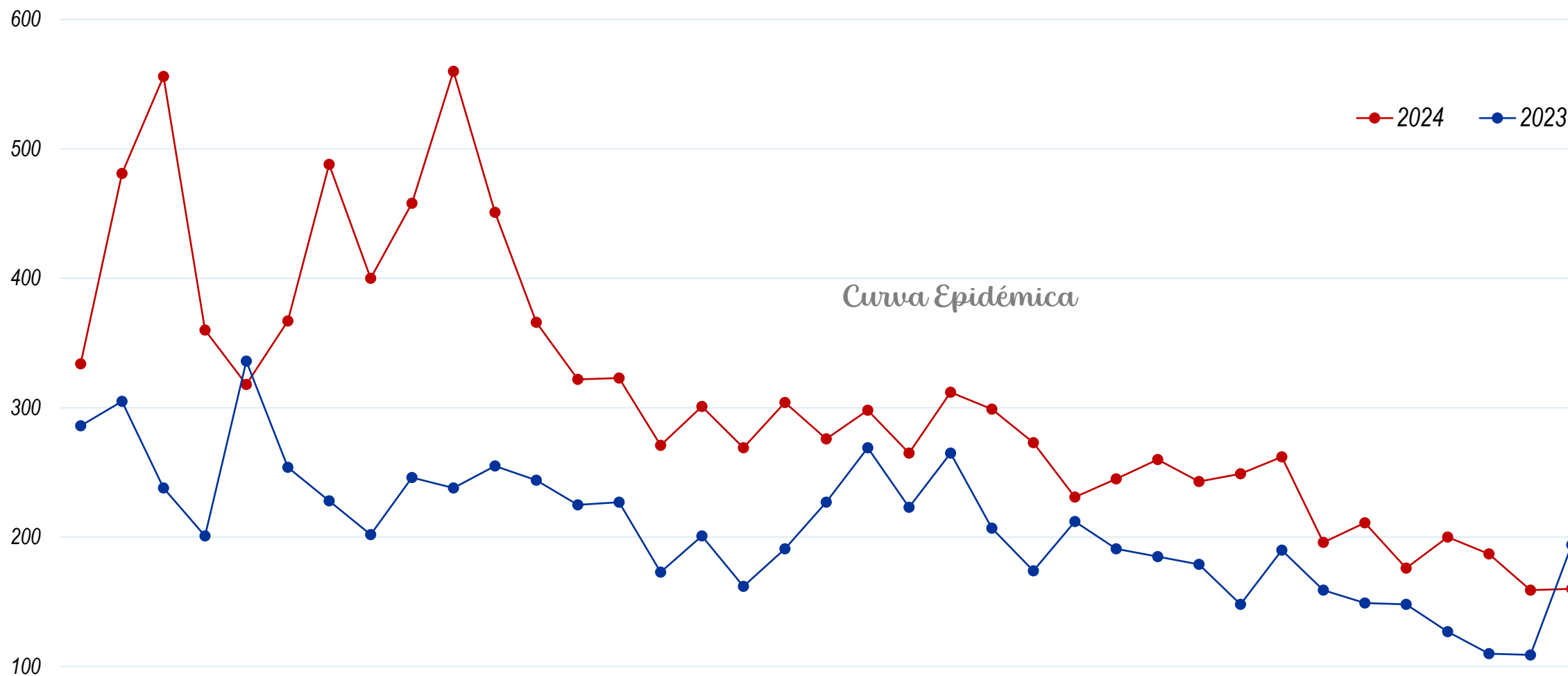

	s1	s2	s3	s4	s5	s6	s7	s8	s9	s10	s11	s12	s13	s14	s15	s16	s17	s18	s19	s20	s21	s22	s23	s24	s25	s26	s27	s28	s29	s30	s31	s32	s33	s34	s35	s36	s37	s38	s39
● 2024	334	481	556	360	318	367	488	400	458	560	451	366	322	323	271	301	269	304	276	298	265	312	299	273	231	245	260	243	249	262	196	211	176	200	187	159	160	156	128
● 2023	286	305	238	201	336	254	228	202	246	238	255	244	225	227	173	201	162	191	227	269	223	265	207	174	212	191	185	179	148	190	159	149	148	127	110	109	194	185	179

## MAPA DE CALOR

### FOCOS MALÁRICOS DE LAS REGIONES

### ENDÉMICAS

**La intensidad del color en las muestras** va de un color verde intenso, que indica un muestreo apropiado en las localidades, pasando por un color amarillo y naranja que indica que disminución del muestreo hasta un color rojo que alerta de que requiere una acción para mejorar las actividades de detección de casos (BA y BR).

**La intensidad del color en los casos** funciona de manera inversa, el color rojo señala los focos con el mayor número de casos y se va degradando a naranja, amarillo en la medida que se tienen focos con menos casos hasta llegar a un verde intenso en donde no se tienen casos (0 casos).

Muestras tomas por semana 1 a 52 año 2024

Fuente: [Dashboard-DHIS2-Malaria](#)

FOCO	1	2	3	4	5	6	7	8	9	10	11	12	13	14	15	16	17	18	19	20	21	22	23	24	25	26	27	28	29	30	31	32	33	34	35	36	37	38	39	S
Foco Lajas Blancas	288	348	418	416	323	407	351	490	367	412	370	247	260	385	310	274	274	240	218	253	299	201	321	254	263	256	174	209	174	330	324	202	260	326	233	204	236	177	132	11237
Foco Puerto Obaldía	171	294	361	284	186	210	228	203	163	158	183	210	159	165	153	413	98	110	172	134	146	163	149	280	264	184	202	210	133	263	102	149	135	131	120	121	111	109	145	7233
Foco Playon Chico	74	175	163	127	88	109	102	122	98	127	182	170	102	91	155	113	110	59	71	121	99	86	84	113	141	119	113	111	155	138	88	80	75	95	82	53	126	120	110	4390
Foco Mulatupu	60	168	134	124	80	98	133	109	83	70	113	86	101	58	59	103	91	61	85	106	99	77	82	133	95	107	86	99	79	72	46	48	61	67	61	62	54	56	47	3385
Foco Comarca Wargandi	89	103	128	169	88	90	147	268	161	208	117	147	113	81	83	90	111	64	109	101	125	88	66	55	105	53	40	39	90	171	56	39	44	56	21	45	32	70	59	3725
Foco Puerto Limon	124	268	233	117	80	146	153	90	108	105	65	71	68	59	110	58	59	31	67	51	82	69	78	91	77	89	57	73	69	73	59	63	53	67	28	60	59	50	64	3325
Foco Ipeti Kuna	176	219	207	200	155	125	211	183	83	140	139	112	95	97	134	86	68	89	91	166	152	130	198	135	120	105	71	79	121	134	101	134	160	162	142	141	166	122	153	5307
Foco Santa Fe-Meteti y Yaviza	67	159	103	67	99	62	123	74	123	92	92	76	40	91	52	52	53	78	84	117	130	78	72	135	83	85	84	90	78	87	77	90	59	41	53	43	29	29	3	3052
Foco Río Chiriquí	195	603	611	226	165	243	299	208	237	233	212	215	149	191	231	162	182	236	348	258	361	350	385	256	327	221	254	188	450	168	227	360	221	180	219	130	149	118	69	9839
Foco Akuayala	138	88	123	226	97	68	86	76	66	58	60	53	56	56	54	34	51	55	55	35	31	54	61	51	31	55	27	26	44	50	23	35	43	48	19	34	37	31	14	2252
Foco Santa Catalina	191	276	460	162	117	143	233	164	184	107	149	118	90	140	127	155	86	198	119	139	166	146	195	144	212	266	198	158	223	242	183	159	104	77	81	54	77	88	88	6248
Foco Cartí	4	16	19	16	50	43	49	12	27	11	22	15	15	14	18	12	26	10	10	10	23	21	25	22	36	12	16	68	46	29	91	21	40	39	23	18	23	18	40	1017
Foco Unión Chocó	26	36	68	61	12	17	13	13	11	8	15	3	11	13	9	20	8	21	21	38	29	18	13	5	14	19	7	8	9	9	15	12	7	22	27	6	7	17	10	680
Foco Jaqué	1	3	19	14	2	5	5	24	16	18	12	18	5	0	9	7	21	8	2	4	7	10	6	5	7	3	0	7	4	1	4	1	6	5	4	2	16	0	2	283

El mapa de calor muestra la distribución de la incidencia de malaria en diversas áreas.

En Santa Catalina y Río Chiriquí, los focos maláricos tienen un porcentaje de positividad de malaria inferior al 10%, lo que se representa con colores más fríos en el mapa.

Esta baja incidencia es significativa porque refleja el éxito de las estrategias de control y prevención de la malaria en estas regiones.

La baja tasa de positividad sugiere que las medidas implementadas, tales como el uso de mosquiteros, fumigación y campañas de concientización, están siendo efectivas.

Para mantener y mejorar estos resultados, es crucial continuar y, si es posible, intensificar estas medidas. Esto garantizará que los avances en la lucha contra la malaria no solo se mantengan, sino que también se fortalezcan con el tiempo.



Casos reportados por semana 1 a 52 año 2024

	ILP	IP	1	2	3	4	5	6	7	8	9	10	11	12	13	14	15	16	17	18	19	20	21	22	23	24	25	26	27	28	29	30	31	32	33	34	35	36	37	38	39	S
	17.3	0.173	72	76	75	44	67	57	68	40	79	76	63	33	52	57	55	44	42	52	47	65	55	68	56	72	48	35	40	48	36	45	49	33	38	37	25	21	26	28	24	1948
	24.3	0.243	44	81	115	71	48	43	55	50	58	56	44	61	63	51	47	74	31	39	32	44	47	41	33	47	31	39	54	47	25	47	23	28	21	26	32	30	23	27	15	1760
	31.3	0.313	14	53	48	45	35	36	44	51	47	63	58	64	33	42	45	35	40	20	26	39	36	23	18	20	30	32	36	23	32	31	22	23	22	25	22	22	38	31	32	1372
	31.2	0.312	26	57	31	34	32	33	33	37	25	26	40	33	27	23	27	22	36	30	28	26	26	30	27	34	10	26	23	23	19	23	13	16	21	24	22	19	21	22	18	1055
	26.4	0.264	22	24	43	21	20	45	91	50	85	138	72	55	27	21	12	15	10	17	14	15	7	17	27	17	18	10	10	10	18	6	3	11	5	0	4	5	8	9	2	984
	22.0	0.220	10	51	71	29	23	38	45	34	46	36	35	23	26	18	12	19	14	14	16	11	15	13	9	6	9	13	13	15	15	5	6	11	4	7	3	8	3	5	0	732
	11.6	0.116	19	18	24	22	16	23	54	45	22	42	32	21	10	13	13	13	16	7	10	18	9	13	15	9	12	7	5	3	13	21	4	9	5	10	10	9	5	10	7	617
	17.0	0.170	26	23	11	10	17	14	23	22	23	21	31	15	19	24	7	12	8	19	13	11	14	15	14	17	6	8	14	4	11	14	8	7	7	9	3	7	6	3	3	519
	5.2	0.052	10	25	24	6	8	10	8	2	8	8	5	7	4	10	7	5	10	28	17	12	12	40	28	16	15	11	16	9	13	13	21	24	11	19	19	5	5	7	9	509
	13.1	0.131	13	7	22	31	11	6	14	12	6	13	9	9	14	13	10	8	13	11	10	4	5	5	9	2	4	4	1	3	4	5	1	6	2	3	1	1	1	1	0	294
	3.4	0.034	8	7	10	4	8	3	7	10	2	8	5	1	3	3	2	2	5	3	5	9	3	7	1	5	11	8	7	5	7	12	4	6	8	4	2	6	4	4	3	212
	12.4	0.124	0	2	1	4	1	3	4	2	6	3	5	1	1	4	0	3	4	1	4	0	5	1	2	0	3	3	3	9	7	5	4	8	7	1	5	1	6	1	4	126
	12.6	0.126	12	5	8	1	0	0	2	1	2	3	5	0	1	3	2	4	0	2	6	1	0	1	2	0	1	3	0	1	0	1	1	1	4	5	3	2	2	1	0	86
	16.3	0.163	1	2	1	0	1	3	3	1	3	5	3	7	0	0	5	2	3	0	0	0	0	0	0	0	0	0	0	0	0	0	0	0	0	0	3	0	1	0	1	46

Casos de Malaria por región de Salud				
Región de Salud	año 2024			Año 2023
	S39	Nuevos casos	Acumulado	Acumulado
DARIEN	32	49	4011	3186
KUNA YALA	69	122	4320	5501
PANAMA ESTE	7	13	1704	771
C. NGOBE BUGLE	16	19	967	1539
PANAMA METRO	0	1	172	183
VERAGUAS	1	1	233	89
PANAMA OESTE	2	3	125	108
COLON	0	0	85	38
CHIRIQUI	0	0	62	109
SAN MIGUELITO	0	0	50	51
BOCAS DEL TORO	0	0	28	49
HERRERA	0	0	10	7
PANAMA NORTE	0	0	6	9
COCLE	0	0	4	9
LOS SANTOS	2	2	2	8
<b>Total...</b>	<b>129</b>	<b>210</b>	<b>11779</b>	<b>11657</b>

Muestras por tipo de Detección								
Región de Salud	S39				2024			
	Reactiva	Pasiva	Activa	Seguimiento de caso	Reactiva	Pasiva	Activa	Seguimiento de caso
DARIEN	291	58	10	0	17387	3373	806	10
KUNA YALA	218	85	2	6	10587	3871	1145	242
PANAMA ESTE	212	34	29	0	8166	1732	1645	7
C. NGOBE BUGLE	231	15	71	0	16084	1618	4917	22
PANAMA METRO	0	5	1	0	11	197	13	2
VERAGUAS	27	2	4	0	531	190	152	2
PANAMA OESTE	0	1	2	0	22	84	61	6
COLON	0	0	0	0	11	52	63	1
CHIRIQUI	0	3	0	0	66	100	1281	22
SAN MIGUELITO	0	0	0	0	0	51	7	1
BOCAS DEL TORO	5	2	0	0	18	27	119	0
HERRERA	0	0	0	0	0	14	0	2
PANAMA NORTE	0	0	0	0	141	5	95	0
COCLE	0	0	0	0	1	4	0	0
LOS SANTOS	0	0	0	0	0	1	0	0
<b>Total...</b>	<b>984</b>	<b>205</b>	<b>119</b>	<b>6</b>	<b>53025</b>	<b>11319</b>	<b>10304</b>	<b>317</b>

Casos confirmados, muestras tomadas y tasa de positividad por focos malaricos República de Panamá, según 2024 hasta la semana 39(p)

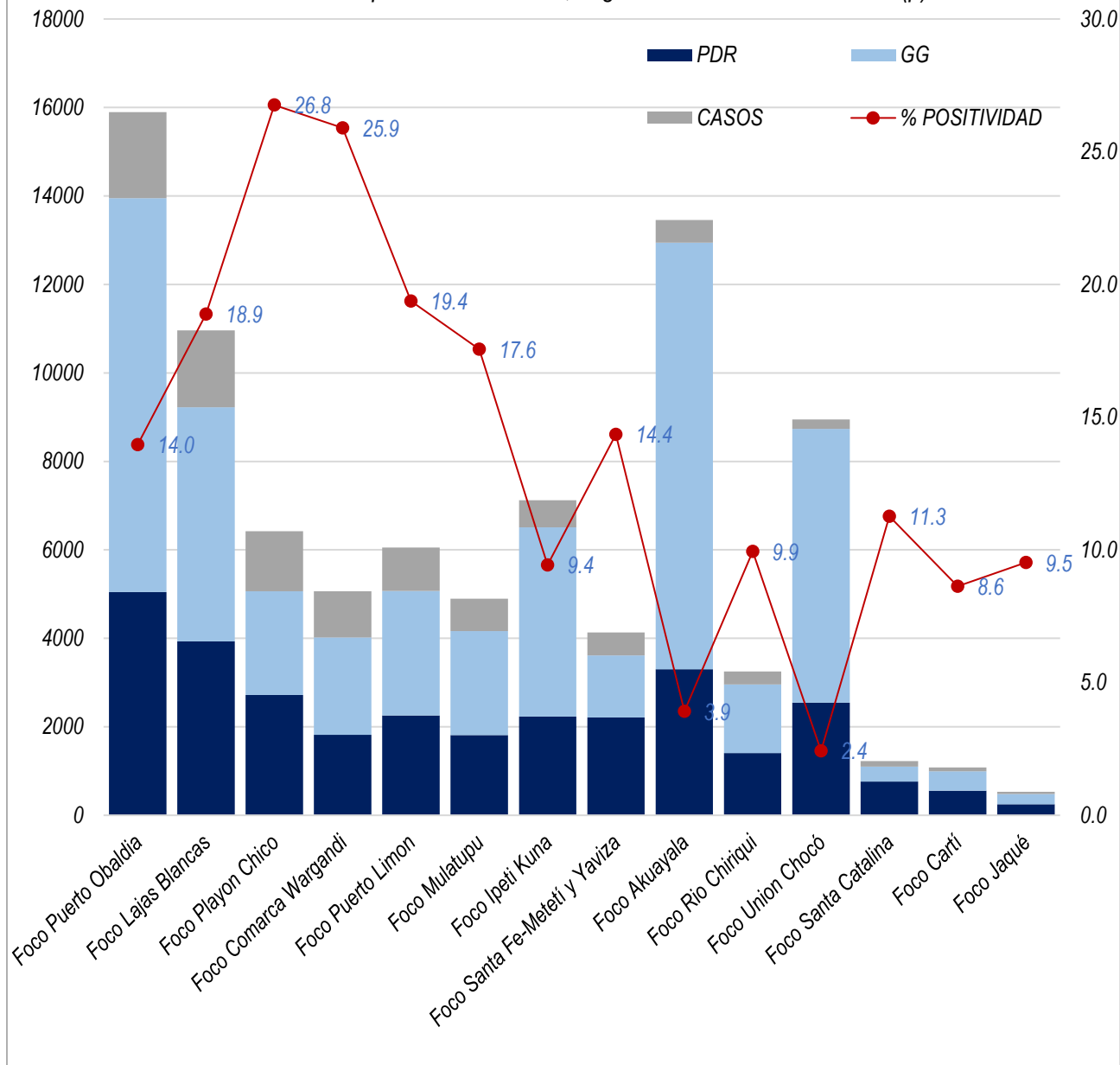

Muestreo por tipo de Notificador, año 2024 acumulado hasta la s39(p)

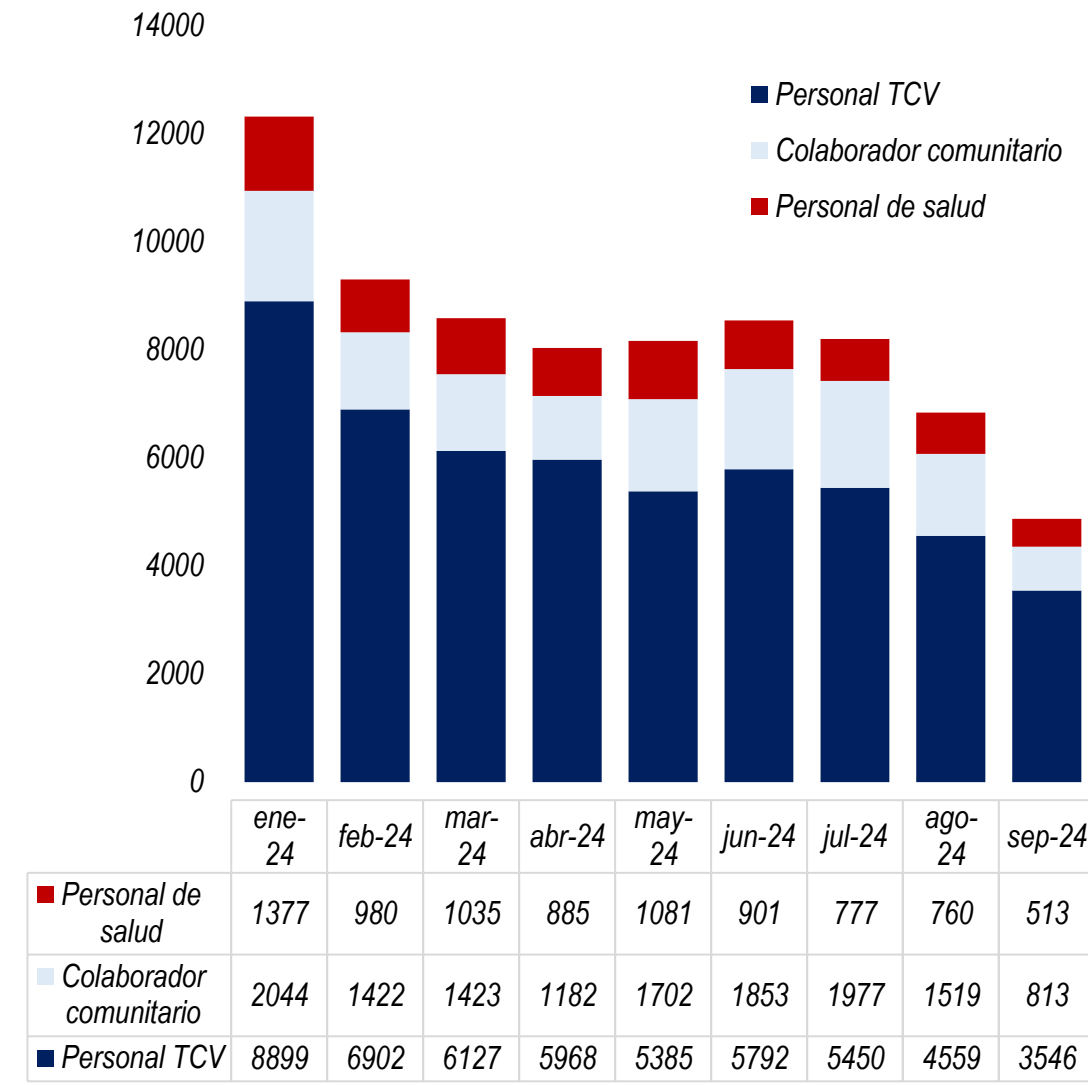

A nivel nacional, se han realizado un total de **74,872** muestras de diagnóstico. De ellas, el 70% fue realizado por técnicos de Control de Vectores, el 19% por Colcom y el 11% por el personal de salud.

Casos confirmados, muestras tomadas y tasa de positividad por Focos malaricos  
República de Panamá según año 2024, hasta la semana 39(p)

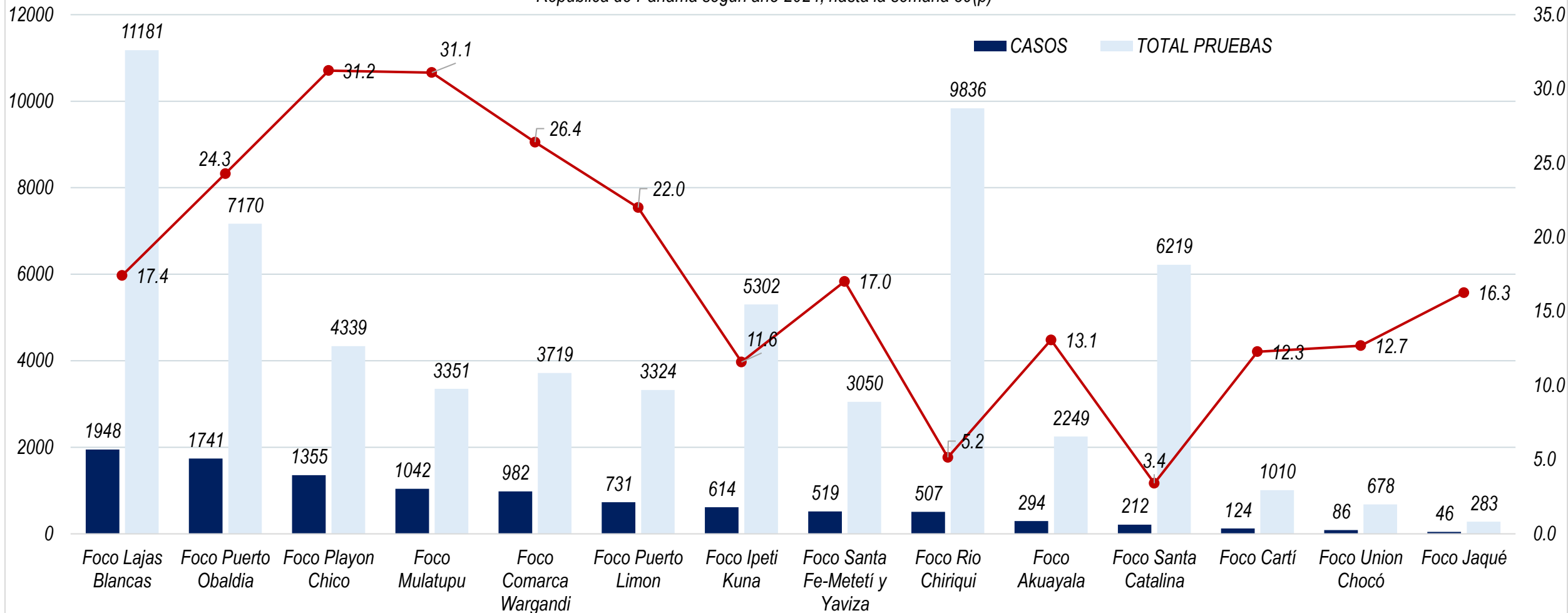

**Los focos que aportan la mayor cantidad de casos son los siguientes:**

- Lajas Blancas con 1948 casos (36 nuevos) ▲
- Puerto Obaldía con 1741 casos (15 nuevos) ▲
- Playón Chico con 1355 casos (32 nuevos) ▲
- Mulatupu con 1042 casos (18 nuevos) ▲
- Comarca Wargandí 982 casos (4 nuevos) ▲
- Puerto Limón 731 casos (1 nuevo) ▲
- Ipetí Kuna 614 casos (8 nuevos) ▲
- Santa Fé-Metetí y Yaviza 519 casos (4 nuevos) ▲

- Río Chiriquí 507 casos (10 nuevos) ▲
- Akua Yala 294 casos (0 nuevos) ▬
- Santa Catalina 212 casos (3 nuevos) ▲
- Cartí 124 casos (4 nuevos) ▲
- Unión Chocó 86 casos (0 nuevo) ▬
- Jaqué 46 casos (1 nuevo) ▲



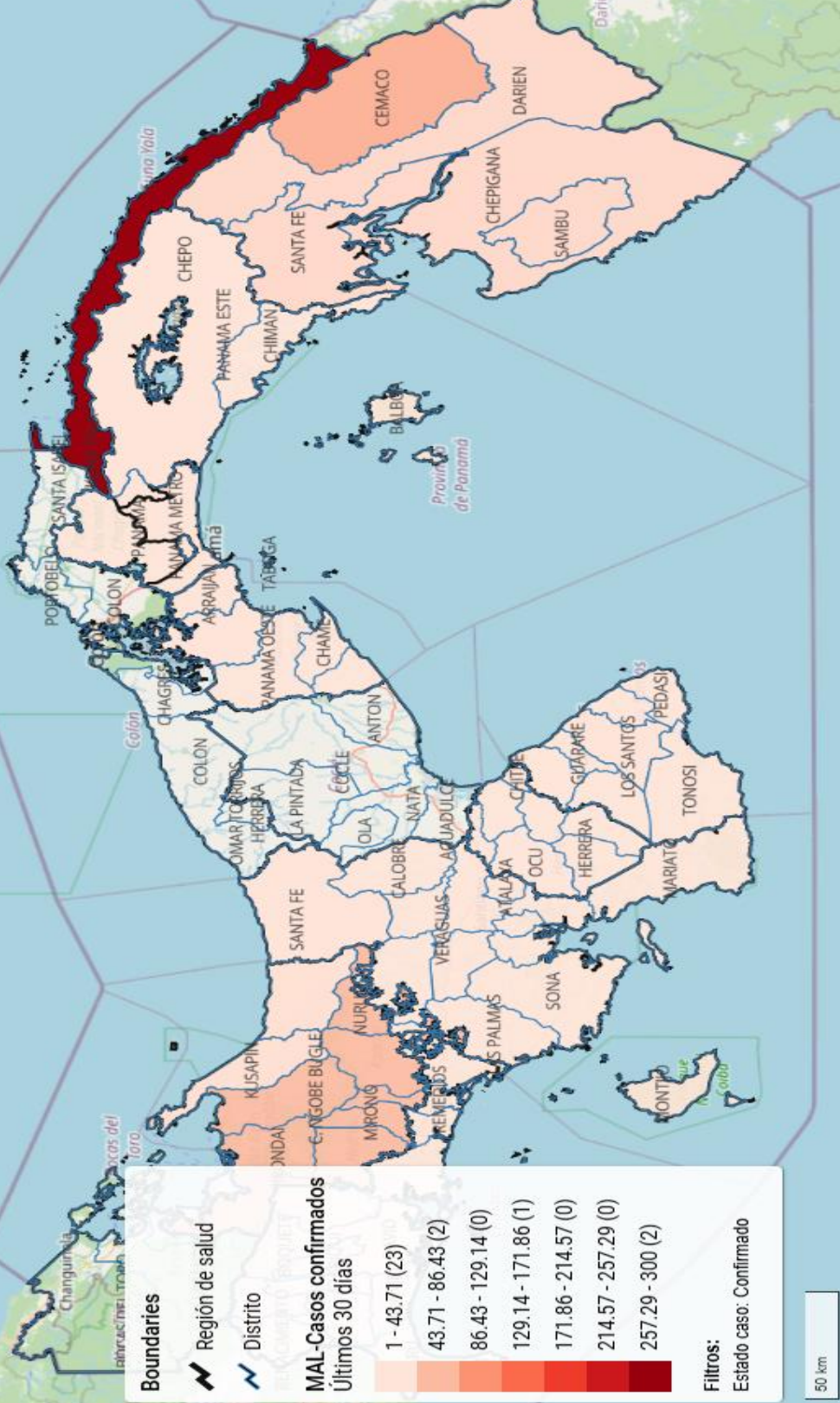

# Malarioteca

Planificación semanal de actividades en las regiones endémicas de malaria, enfocadas en acciones puntuales alineadas con los objetivos estratégicos para el control del vector.

## Darén

### Actividades

Capacitación en DTR para 6 colaboradores comunitarios del foco de Lajas Blancas y Unión Chocó, en las localidades de Barranquillita, Lajas Blancas, Marragantí y Sobiaquirú.



## Kuna Yala

### Actividades

**Jornadas de Nebulización:**  
 Acción en la calidad de Isberyala



Nebulización en Puerto Obaldía por manzanas positivas



Nebulización en la escuela de Puerto Obaldía.



Nebulización en Corazón de Jesús a la manzana positiva por Dengue y Malaria

## Ngäbe Buglé

### Actividades

**Foco de Río Chiriquí:**

- Nebulización en la localidad de Palo Blanco.
- Charlas de promoción y prevención, junto con la activación de los "Caza Mosquitos" en la localidad de Río Chiriquí.
- Aplicación de Vectolex y nebulización en la localidad de San Pedro Arriba.



**Foco de Santa Catalina:**

- Aplicación de químico en 1ra Corriente, Raizal y Cahuita.
- Nebulización en Boca de Aguacate y Boca de Chonte.
- Docencia, limpieza de caminos, aplicación de químico y nebulización en las localidades de Corriente Soledad y Cahuita Arriba.



## Panamá Este

### Actividades

Acuerdos comunitarios para MMA en la localidad de Río Sábalo Nargandi Naka por Administración Masiva de Medicamentos



Distribución de medicamentos Logística de distribución de medicamentos en los focos Maláricos de la Región; Foco de Akua Yala, Foco de Puerto Limón y Foco de Ipetí Kuna a cargo de los asistentes Técnicos

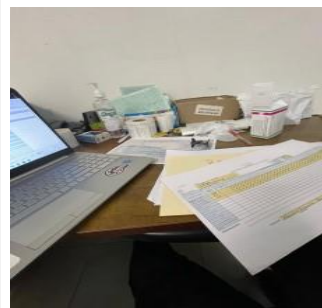

### Fuentes de información:

Dr. Kervin Calderón (Gerente del PEEM C. Kuna Yala) Dra. Lilian de Gracia (Gerente del PEEM Darién)  
 Dr. Miguel Tejeira (Gerente del PEEM C. Ngäbe Buglé) Dr. Pastor Muñoz (Gerente del PEEM Panamá Este )