

**CONVENIO DE GESTIÓN ENTRE EL NIVEL
CENTRAL DEL MINISTERIO DE SALUD Y
LA REGIÓN DE SALUD DE LOS SANTOS
PARA LA PROVISIÓN DE LOS SERVICIOS DE SALUD
2009**

Los suscritos a saber, **Dra. Rosario Turner**, mujer, panameña, mayor de edad, Doctora en Medicina, con cédula de identidad personal N° **PE-5-475**, en su condición de Ministra de Salud, actuando en nombre y representación del Ministerio de Salud, por una parte; y por la otra el **Doctor Duilio Taylor**, panameño, mayor de edad, Médico de profesión, con cédula de identidad personal N° **8-233-838** en su calidad de Director de la Región de Salud de Los Santos han convenido en celebrar el presente Convenio de Gestión, que tiene como finalidad establecer objetivos, actividades y metas para la gestión eficiente de la provisión de servicios de salud en la Región de Salud de Los Santos y mejorar la calidad de atención de los usuarios de los servicios de salud. Para una mejor comprensión del presente documento al Convenio de Gestión, se denominará CONVENIO, al Ministerio de Salud, el MINSAL, y a la Dirección Regional de Salud de los Santos, el PROVEEDOR.

CONSIDERANDO

Que según el capítulo 6 artículo 109 de la Constitución de la República de Panamá, es función esencial del Estado velar por la salud de la población de la República. El individuo, como parte de tiene derecho a la promoción, protección, conservación, restitución y rehabilitación de la comunidad, la salud y la obligación de conservarla, entendida ésta como el completo bienestar físico, mental y social.

Que el proceso de modernización institucional tiene como objetivo básico, la búsqueda de la eficacia, eficiencia y calidad en la provisión de los servicios de salud mediante el fortalecimiento de funciones administrativas, financieras y operativas centrales, regionales y locales; se establece el principio de equidad de la gestión de los servicios públicos de salud mediante la adecuada asignación de recursos, según los problemas y necesidades de salud de las poblaciones.

Que conforme con la resolución de Gabinete No. 129 del 15 de Mayo de 1995 se autoriza la descentralización administrativa y financiera de las Regiones de Salud de Carriquí, Bocas del Toro, Coclé, Colón, San Blas, Darién, Veraguas, Los Santos, Herrera, Panamá Oeste, Panamá Este, Región Metropolitana y Región de San Miguelito.

Que en el Plan de Gobierno 2004-2009 se señala claramente que se fortalecerá el Sistema Nacional de Salud con la participación sinérgica de los sectores públicos, privado y de la sociedad civil, bajo la rectoría del Ministerio de Salud. De igual manera, se desarrollará un Sistema Único de Servicios Públicos de Atención a toda la Población (MINSAL/CSS.).

Que la visión del actual gobierno, sobre salud en el desarrollo, aclara el papel a jugar por una población sana en el incremento del desarrollo económico y social de un país. Por esa razón, entre otras, la sociedad panameña debe hacer un gran esfuerzo por asegurar la solución a sus problemas de salud y fortalecer la atención primaria por medio de una red de servicios públicos, sobre todo, con propósitos preventivos, con una atención priorizada a la población infantil, a las embarazadas, adultos mayores y personas con discapacidad.

Que la respuesta efectiva a los problemas actuales de salud de la población panameña, necesita de la concienciación para la participación activa del conjunto de la sociedad en el fomento del auto cuidado, la protección de la salud y la vigilancia de las condiciones que afecten la salud de la población y el ambiente, de allí la necesidad de una red pública de atención de salud de la población, que funcione en forma ordenada y coordinada, que permita la provisión de servicios de mejor calidad y eficiencia con igualdad de oportunidades a toda la población.

Que es necesario el desarrollo de instrumentos que permitan administrar los recursos de manera descentralizada y con autonomía de gestión, de acuerdo a las normas reguladoras establecidas por el MINSA como ente rector. En este sentido el MINSA está utilizando los Convenios de Gestión para asignar recursos y para orientar el cumplimiento de resultados y la transparencia en el financiamiento y la gestión de la provisión de los servicios de salud.

Que el objetivo del presente CONVENIO es ir creando una nueva cultura hacia la calidad y la eficiencia, cambiando la forma de gestión de la red de proveedores públicos, a los que el MINSA asignará recursos para brindar servicios de salud para la población bajo su responsabilidad, en acuerdo de unos objetivos previamente pactados; esto en función de que el mejoramiento de la gestión en salud en el ámbito central del MINSA y en el ámbito del PROVEEDOR de servicios, son condiciones básicas para optimizar el uso de los recursos y para diseñar las estrategias dentro de la organización, con el fin de atender los principales problemas de salud de la población y del ambiente de su área de responsabilidad.

Que ambas partes consideran oportuno formalizar por escrito sus compromisos, con el propósito de alcanzar los objetivos definidos, en un convenio de gestión que debe ser expresión del rigor de las actividades de los gestores públicos en esta responsabilidad, sin menoscabo de aquellos aspectos que por su carácter de necesidad social deban ser asumido independientemente de su costo y nivel de eficiencia; este aspecto que constituye lo que se denomina eficacia social, no puede ser obviado en el marco genérico de este CONVENIO.

ACUERDAN

Suscribir el presente CONVENIO que se registrá por las siguientes cláusulas:

CLAUSULA I. DEL OBJETO DEL CONVENIO DE GESTION

El objeto contractual lo constituye la PROVISIÓN Y ADMINISTRACIÓN DE SERVICIOS INTEGRALES EN SALUD, para la población y el ambiente, que por adscripción territorial están definidas por el MINSA, de conformidad con el marco jurídico vigente, partiendo de las estimaciones que se mencionan adelante.

El PROVEEDOR atenderá la población asignada, cumpliendo con las condiciones legalmente exigibles a la provisión de servicios de salud, de conformidad con las siguientes estimaciones, según se describe en el cuadro adjunto. La población adscrita directa total para la Región de Salud de Los Santos es de 90,643 habitantes.

Región de Salud de Los Santos 2009			
Población	Total	Hombres	Mujeres
<1 año	1243	635	608
1 a 4	5106	2608	2498
5 a 9	6593	3369	3224
10 a 14	6829	3480	3349
15 a 19	6814	3487	3327
20 a 24	7054	3623	3431
25 a 34	12121	6137	5984
35 a 49	18844	9580	9264
50 a 59	10201	5124	5077
60 a 64	4529	2272	2257
65 y más	11309	5542	5767
Total	90643	45857	44786

La cartera de servicios y la producción pactada se encuentran descritas en el ANEXO 1 del presente CONVENIO.

El PROVEEDOR brindará a la población, servicios de salud equitativa, oportuna, eficiente y de alta calidad, a fin de procurar la atención real y efectiva de sus problemas de salud y la satisfacción de sus necesidades.

Para el cumplimiento del objeto contractual, el PROVEEDOR deberá ejecutar las obligaciones enunciadas en este documento, sin perjuicio del resto de obligaciones a las que no se hace referencia, por estimarse inherentes y exigibles al PROVEEDOR para la operación de los servicios, en razón del grado de complejidad y categoría funcional asignados por la legislación en salud vigente.

CLAUSULA II: DE LA PRODUCCIÓN REGIONAL

La producción regional resulta del acuerdo al que llegan el MINSA y PROVEEDOR, sobre el volumen y tipo de actividades a desarrollar por el segundo, bajo parámetros de eficiencia, calidad y oportunidad esperados del PROVEEDOR, de acuerdo con estándares establecidos por el MINSA con base en la producción histórica, el perfil funcional y nivel de complejidad de las instalaciones de la red de servicios de salud. El PROVEEDOR cumplirá con la producción regional, de acuerdo con la clasificación cuali-cuantitativa de productos esperados.

El PROVEEDOR deberá asumir y facilitar los servicios de salud, establecida en la cartera de servicios que le son exigibles en razón de la capacidad resolutoria y nivel de complejidad de sus instalaciones de salud. ANEXO 1.

CLAUSULA III. DE LAS OBLIGACIONES DE LAS PARTES

EL MINSA estará obligado a:

1. Entregar al PROVEEDOR los recursos financieros existentes para ejecutar el presupuesto del año 2008 que se derive de los acuerdos pactados en el presente CONVENIO, lo que permitirá al PROVEEDOR asumir la cartera de servicios que se ofertará a la población del área de influencia.
2. Tomar acciones necesarias para que el PROVEEDOR pueda gestionar los recursos humanos y financieros conforme al gasto.
3. Conciliar cuatrimestralmente con el PROVEEDOR y facilitar la ejecución presupuestaria de la región con todas sus fuentes de financiamiento, su cartera y producción de servicios, de acuerdo a lo pactado en el presente CONVENIO.
4. Realizar las gestiones ante el Ministerio de Salud, para facilitar el acceso de los fondos en la forma más conveniente de acuerdo al balance fiscal del Estado, para que estén a disposición del PROVEEDOR en forma oportuna, de acuerdo a normas y procedimientos establecidos.
5. LA REGIÓN realizará auditorías, en cualquier momento que lo estime conveniente al PROVEEDOR
6. LA REGIÓN se compromete a fiscalizar y manejar apropiadamente lo pactado en el presente CONVENIO. ANEXO 2.

EL PROVEEDOR estará obligado a cumplir las siguientes funciones:

Función 01: Derechos del Paciente y de su Familia (DPF)

Cada paciente y cada ciudadano es distinto y tiene sus propias necesidades, carácter, valores y creencias. El MINSA trabaja para establecer una comunicación abierta y de confianza con los pacientes / ciudadanos y entender y proteger cada uno de los valores culturales, psicosociales y espirituales.

Los resultados de la asistencia al paciente mejoran cuando los pacientes y, en caso necesario, sus familias o aquellos que toman decisiones en su nombre, participan en las decisiones de asistencia y en los procesos de manera que se ajusten a sus expectativas culturales.

Para promover los derechos del paciente en las organizaciones como el MINSA, se empieza en primer lugar definiendo esos derechos, luego educando a los pacientes y al personal acerca de esos derechos. Se informa a los pacientes sobre sus derechos y cómo actuar sobre ellos. Se enseña al personal a entender y respetar las creencias y los valores de los pacientes y a prestar una asistencia considerada y respetuosa que proteja la dignidad de los mismos.

Esta función regula los procesos para:

1. identificar, proteger y promover los derechos del paciente;
2. informar a los pacientes de sus derechos;
3. incluir a la familia del paciente, en caso necesario, en decisiones sobre la asistencia al paciente;
4. obtener consentimiento informado;
5. educar al personal en los derechos del paciente; y
6. establecer un marco ético de la organización.

El modo de desarrollar estos procesos dentro de la organización dependerá de las leyes y normativas de Panamá y de cualquier convención internacional, tratados, o acuerdos sobre derechos humanos asumidos por el país.

Estos procesos guardan relación con la manera de prestar asistencia de la organización de manera equitativa, dada la estructura del sistema de asistencia sanitaria y los mecanismos de financiación sanitaria de Panamá.

Función 02: Accesibilidad y Continuidad de la Asistencia (ACA)

El MINSA debe considerar la asistencia preventiva y curativa que presta como parte de un sistema integrado de prestaciones, profesionales de la asistencia médica y niveles de asistencia, que configuran la continuación de la asistencia y de la función de prevención y promoción de la salud.

El objetivo es adaptar correctamente las necesidades de asistencia de los pacientes y ciudadanos a los servicios con que se cuenta tanto propios como de la CSS u otras organizaciones, coordinar los servicios facilitados al paciente dentro de la organización y planificar el alta y el seguimiento. Esto mejora los beneficios de los pacientes y hace más eficaces los recursos disponibles.

La información es esencial para tomar decisiones acertadas acerca de:

- las necesidades del paciente que pueden satisfacerse desde la organización sanitaria;
- el flujo eficaz de servicios para el paciente; y
- el traslado adecuado o el alta del paciente a su casa u otro centro asistencial

Función 03: Evaluación del Paciente (EP)

Un proceso eficaz de evaluación del paciente deriva en decisiones acerca de la urgencia o las necesidades inmediatas de asistencia del paciente y las necesidades de continuación de tratamiento, incluso cuando varía la condición del paciente. La evaluación del paciente es un proceso continuo y dinámico que tiene lugar en muchos centros y departamentos y consiste en tres procesos básicos:

7. Recoger la información y los datos sobre la condición física, psicológica y estatus social del paciente, además de su historia clínica;
8. Analizar los datos y la información para identificar las necesidades de asistencia del paciente; y
9. Elaborar un plan de asistencia que atienda las necesidades del paciente.

La evaluación del paciente es adecuada cuando tiene en cuenta el estado, edad, necesidades de salud y las preferencias o peticiones del paciente. Estos procesos tienen una eficacia mayor cuando los distintos profesionales de la salud responsables del paciente trabajan conjuntamente.

Función 04: Asistencia a los Pacientes (AP)

El propósito principal del MINSA es la salud integral mediante Prevención de la enfermedad, la promoción de la salud, la atención sanitaria y al medio ambiente. Facilitar la mejor asistencia en un centro que apoye y responda a las necesidades de cada paciente requiere un elevado nivel de planificación y coordinación.

Algunas actividades básicas de la asistencia al paciente incluyen:

1. planificar y prestar asistencia a cada paciente;
2. realizar un seguimiento del paciente para interpretar los resultados de la asistencia;
3. modificar la asistencia en caso necesario;
4. completar la asistencia; y
5. planificar un seguimiento.

Una gran variedad de asistentes médicos, de enfermería, farmacia, rehabilitación, etc., desarrolla estas actividades. Cada asistente tiene un papel definido. Esta función dependerá de la titulación; las credenciales; certificado; ley y normativa; las aptitudes propias del individuo, los conocimientos y la experiencia y las normas de la organización o descripción del puesto de trabajo. Una parte de la asistencia la realiza el propio paciente, su familia u otros asistentes con formación.

Los estándares de la Evaluación de los Pacientes describen la base de la asistencia, un plan para cada paciente que se basa en la evaluación de sus necesidades. Puede tratarse de asistencia preventiva, paliativa, curativa, o de rehabilitación y puede incluir la anestesia, la cirugía, medicación, terapias de soporte o una combinación de ellas. Un plan de asistencia no basta para alcanzar unos resultados óptimos. La prestación de los servicios debe coordinarse e integrarse para todos los que atienden al paciente.

Función 05: Educación del Paciente y de su Familia y Ciudadanos (EPFC)

La educación del paciente y de la familia y de los ciudadanos les ayuda a mejorar su participación en la asistencia, a tomar decisiones informadas de asistencia y a prevenir las enfermedades.

Personal muy diverso de la organización educa a los ciudadanos, a los pacientes y a sus familias. La educación tiene lugar cuando el paciente interactúa con su médico o con el personal de enfermería.

Otros facilitan educación al prestar servicios específicos como la rehabilitación o la terapia de nutrición o preparan al paciente para el alta o la continuación de la asistencia. Puesto que una buena parte del personal ayuda en la educación del paciente y de las familias, es importante que el personal coordine sus actividades y se centre en aquello que los pacientes necesiten aprender.

La educación debe incluir las necesidades de la población con el objeto de prevenir la enfermedad y promocionar la salud.

Una educación eficaz se inicia pues con la evaluación de las necesidades de aprendizaje del paciente, de su familia y de los ciudadanos. Esta evaluación determina no tan solo aquello que hay que aprender, sino también la mejor manera de obtener ese aprendizaje. El aprendizaje es más eficaz cuando se adapta a las necesidades específicas del paciente, a sus valores religiosos y culturales, las capacidades de lectura y de lenguaje y cuando se produce en el momento adecuado del proceso de asistencia.

La educación incluye tanto el conocimiento necesario durante el proceso de asistencia como el conocimiento que se necesita después del alta del paciente a otro centro asistencial o al propio hogar. De este modo, la educación puede incluir información sobre los recursos de la comunidad para una asistencia adicional, de seguimiento y del acceso a los servicios de urgencias en caso necesario.

La educación eficaz en la organización emplea formatos visuales y electrónicos y una variedad de enseñanzas a distancia y otras técnicas.

Función 06: Gestión de la Mejora de la Calidad y de la Seguridad del Paciente (GMC)

Los programas de mejora de la calidad y seguridad del paciente:

- están dirigidos por el liderazgo
- buscan cambiar la cultura de la organización
- identificar y reducir de manera preactiva los riesgos y la variación
- utilizar los datos para centrarse en los aspectos de prioridad, y
- persiguen demostrar mejoras sostenibles

Esta función pretende desarrollar un enfoque detallado de la mejora de la calidad. La mejora integral y general en calidad es la reducción continua de los riesgos en los pacientes y el personal. Estos riesgos pueden localizarse en los procesos clínicos y en el entorno físico.

Este enfoque en la mejora de la calidad incluye los procesos siguientes:

- Diseñar correctamente nuevos procesos médicos y directivos;
- Implementar los nuevos procesos
- Supervisar el correcto funcionamiento de los procesos mediante la recopilación de datos de indicadores.
- Analizar los datos; e
- Implementar y mantener cambios que deriven en mejora.

La calidad y la seguridad arrancan en el trabajo diario de los profesionales sanitarios y del resto de personal. Los médicos y enfermeros(as) evalúan las necesidades de los pacientes y prestan asistencia, este capítulo les puede ayudar a mejorar notablemente su ayuda a los pacientes y a reducir los riesgos.

Igualmente, los directivos, el personal de apoyo y otros pueden aplicar los estándares de este capítulo a su trabajo diario para comprender la manera de mejorar la eficacia de sus procesos, utilizar de manera más sabia los recursos y reducir los riesgos físicos.

Esta función pone énfasis en la necesidad de organizar bien y contar con un liderazgo claro en la continua supervisión, análisis y mejora de los procesos médicos y de gestión, para alcanzar los máximos beneficios. Este enfoque tiene en cuenta que la mayoría de los procesos de asistencia implican a más de un departamento o unidad y puede involucrar muchos trabajos individuales. Este enfoque también tiene en consideración que la mayor parte de asuntos de calidad médica y de gestión se relacionan entre sí.

Así, los esfuerzos para la mejora de estos procesos deben estar guiados por un marco general de gestión de la calidad y de actividades de mejora en la organización.

Estos objetivos tratan todo el ámbito de actividades médicas y de dirección de una organización de asistencia sanitaria, incluyendo el marco de mejora de esas actividades y la reducción de riesgos asociados con la variación en los procesos.

De este modo, el marco que se presenta en estos objetivos se puede adaptar a una gran variedad de programas estructurados y otros enfoques menos formales de mejora de la calidad y seguridad del paciente. Este marco puede incorporar además programas tradicionales de control como los relacionados con episodios no esperados (gestión del riesgo) y la utilización de recursos (gestión de la utilización).

Con el tiempo, las organizaciones que sigan este marco podrán:

- I. desarrollar un mayor apoyo de liderazgo para un programa a nivel de organización;
- II. formar e implicar a más personal
- III. establecer prioridades más claras sobre qué controlar;
- IV. basar decisiones en datos indicadores; y
- V. conseguir mejoras en base a comparativas con otras organizaciones, a nivel nacional e internacional.

Se usa el ciclo de mejora de la calidad DPCA

Función 07: Control y Prevención de la Infección en Centros Sanitarios (CPI)

El objetivo del programa de vigilancia, prevención y control de la infección es identificar y reducir los riesgos de contagio y transmisión de la infección entre los pacientes, el personal, los médicos, trabajadores contratados, voluntarios, estudiantes y visitas.

El programa de control de la infección puede variar de una organización a otra, dependiendo de la situación geográfica de la organización, del volumen de pacientes, del colectivo de pacientes atendido, tipo de actividades médicas y número de empleados.

Los programas eficaces tienen en común a unos líderes identificados, unas normas y procedimientos adecuados, educación del personal y la coordinación en toda la organización.

Función 08: Órganos de Gobierno, Liderazgo y Dirección (GLD)

Las Regiones Sanitarias, los Servicios de Prevención de la Enfermedad, Promoción de la Salud y Atención a la población y al medio ambiente requieren de un liderazgo eficaz. Ese liderazgo proviene de muchas fuentes dentro de una organización de asistencia sanitaria, incluyendo los líderes de gobierno, líderes médicos y directivos y otros que tienen posiciones de liderazgo, responsabilidad y confianza.

Cada organización debe identificar a estas personas e implicarlos para garantizar que la organización es un recurso eficaz y eficiente para la comunidad y sus pacientes.

En particular, estos líderes deben asegurar el cumplimiento de la misión de la organización y la disponibilidad de los recursos necesarios y su utilización eficiente. Para muchas organizaciones, esto no significa añadir nuevos recursos sino dotar a los existentes de una mayor eficacia, aunque éstos sean escasos. Además, los líderes deben trabajar conjuntamente para coordinar e integrar las actividades de la organización, incluidas las diseñadas para mejorar la asistencia y los servicios sanitarios.

Un liderazgo eficaz empieza con la comprensión de las distintas responsabilidades y de la autoridad de los individuos de la organización y la manera que tienen de trabajar juntos. Los que gobiernan, gestionan y dirigen la organización cuentan tanto con la autoridad como con la responsabilidad. De manera individual y colectiva, son responsables de cumplir con la ley y la normativa y de atender sus responsabilidades hacia el colectivo de pacientes de la organización.

Con el paso del tiempo, un liderazgo eficaz ayuda a superar barreras y problemas de comunicación entre departamentos y servicios y la organización se hace más eficaz y eficiente. Los servicios se integran cada

vez más. En particular, la integración de todas las actividades de gestión y de mejora de la calidad en la organización deriva en unos mejores resultados para el paciente.

Función 09: Gestión y Seguridad de las Instalaciones y del Entorno (GSI)

El MINSA y las organizaciones sanitarias trabajan para facilitar unas instalaciones seguras, funcionales y de soporte para pacientes, familias, personal y visitas. Para alcanzar este objetivo, la instalación física, médica y otro equipo y gente deben estar gestionados de manera eficaz. En especial, la gestión debe perseguir:

- reducir y controlar los riesgos y los peligros;
- prevenir accidentes y lesiones; y
- mantener unas condiciones seguras.

Una gestión eficaz incluye la planificación, la educación y la supervisión:

- Los líderes planifican el espacio, el equipo y los recursos necesarios para apoyar los servicios médicos facilitados de manera segura y eficaz.
- Se educa al personal sobre las instalaciones, la manera de reducir el riesgo y de supervisar e informar de situaciones que planteen riesgo.
- Los criterios de actuación se utilizan para supervisar sistemas importantes e identificar mejoras necesarias.

La planificación debería tener en cuenta las siete áreas siguientes, según las instalaciones y las actividades de la organización:

1. Seguridad – Los edificios, terrenos, equipo y sistemas no ponen en peligro a sus ocupantes.
2. Vigilancia – Se protege a la propiedad y a sus ocupantes de lesión y pérdidas.
3. Materiales peligrosos – Se controla la manipulación, almacenaje y uso de materiales radioactivos entre otros y eliminan adecuadamente los residuos peligrosos.
4. Emergencias – Respuesta planificada y eficaz ante epidemias, desastres y emergencias.
5. Seguridad contra incendios – Se protege a la propiedad y a sus ocupantes del fuego y del humo.
6. Equipo médico – Se selecciona, mantiene y utiliza de manera que se reduzcan los riesgos.
7. Instalaciones – Los sistemas eléctricos y de abastecimiento de agua entre otros, se mantienen para minimizar el riesgo de fallos de funcionamiento.

Las leyes, normativas e inspecciones por parte de autoridades locales determinan en gran parte el diseño, uso y mantenimiento de las instalaciones. Todas las organizaciones, independientemente del tamaño y de los recursos, deben cumplir con estos requisitos como parte de sus responsabilidades hacia los pacientes, familias, personal y visitas.

Las organizaciones empiezan cumpliendo con las leyes y normativas. Con el paso del tiempo, cada vez conocen más a fondo los detalles de la instalación que ocupan. Empiezan recopilando datos y desarrollando estrategias para reducir riesgos y ampliar el entorno de asistencia del paciente.

Función 10 Formación y Cualificaciones del Personal (FCP)

Una organización de asistencia sanitaria necesita una variedad adecuada de personal cualificado y capacitado para cumplir su misión y atender las necesidades de los pacientes. Los líderes médicos y de administración trabajan conjuntamente para identificar el número y el tipo de personal necesario, en función de las recomendaciones de los directores de departamento o servicio.

La contratación, evaluación y nombramiento de personal se realiza mejor a través de un proceso uniforme, coordinado y eficaz. Es esencial también documentar las capacidades, los conocimientos, la formación y experiencia laboral previa del solicitante. Tiene especial importancia revisar cuidadosamente las credenciales del personal médico y de enfermería ya que intervienen en los procesos médicos y trabajan directamente con los pacientes.

Las organizaciones de salud deben ofrecer al personal la posibilidad de aprender y progresar personal y profesionalmente. De este modo, deberá ofrecerse al personal la educación en el servicio y otras oportunidades de aprendizaje.

Función 11: Gestión de la Información y de la utilización de recursos sanitarios (GIU)

La asistencia al paciente es un proceso complejo que depende mucho de la información. Para facilitar unos servicios coordinados e integrados, las organizaciones sanitarias dependen de la información de la naturaleza de la asistencia, de los pacientes individuales, de la asistencia prestada, los resultados de la asistencia y de su propia actuación. Igual que los recursos humanos, materiales y financieros, la información es un recurso que debe gestionarse de manera eficaz por parte de los líderes de la organización. Cada organización persigue obtener, gestionar y utilizar información para mejorar los resultados de los pacientes, la actuación individual y global de la organización.

Las organizaciones se vuelven más eficaces con el tiempo en:

- la identificación de necesidades de información;
- el diseño de un sistema de gestión de la información;
- la definición y recogida de datos e información;
- el análisis de datos y su transformación en información; e
- la integración y empleo de la información.

Aunque la computarización y otras tecnologías mejoran la eficacia, los principios de la buena gestión de la información se aplican a todos los métodos, tanto en papel como electrónicos. Estos estándares se han diseñado para que sean compatibles con sistemas no computarizados y tecnologías futuras.

Año 2008	Meses												Total año	Total 12 últimos meses	Objetivo pactado	Desviación respecto a objetivo
Objetivo	ene	feb	mar	abr	may	jun	jul	ago	sep	oct	nov	dic				
Objetivo 1																
Objetivo 2																
Objetivo n																

Función 12: Prevención de la Enfermedad. Promoción de la Salud. PPS

Por su importancia se destaca como función con entidad propia la salud pública en la prevención de la enfermedad y promoción de la salud (PPS).

La prevención de las enfermedades y la promoción de la salud es el pilar del Sistema Sanitario del MINSA. Los aspectos meramente asistenciales adquieren relevancia allí donde no llega la PPS.

No obstante la PPS esta incluida en todas las funciones de este Convenio de Gestión. La capacitación, los Derechos de los Pacientes, la Gestión de la Información o el control de caducidades o el Plan de Gestión de Equipos como las neveras de las vacunas y otras medicaciones, son comunes a los aspectos preventivos, curativos. Este CG no está estructurado por áreas sino por funciones. La función de gestión de información, de Mejora de la Calidad, la Económico Financiera, etc., etc., son comunes para la Atención sanitaria y a la Prevención de la Enfermedad y Promoción de la salud.

La función Gestión y Mejora de la Calidad tiene subfusiones específicas de la PPS; como la Monitorización de la Vigilancia Epidemiológica.

Función 13: Gestión Económico Financiera y Logística (GEF-L)

La función Económico Financiera es básica para que las organizaciones gestionen sus recursos monetarios. Se refiere a la gestión de los recursos económicos y financieros empleados para obtener los productos finales e intermedios de los servicios de salud, procurando que el nivel de ejecución del presupuesto, su concreción contable y la cobertura de necesidades sean los adecuados para ofrecer un balance de eficiencia y calidad. Su objetivo básico es la optimización de los recursos económicos y la eficiencia.

CLAUSULA IV. MONTO DEL CONVENIO

LA REGIÓN pagará al PROVEEDOR para financiar la cartera de servicios pactada en el ANEXO I hasta un máximo de DOCE MILLONES OCHOCIENTOS UN MIL TRECIENTOS SETENTA Y UN BALBOA, (12,801,371.00) para el periodo fiscal vigencia 2009 el cual se ejecutará conforme la asignación presupuestaria por rubro. La ejecución presupuestaria se basa en las Normas Generales de Administración Presupuestaria del Ministerio de Economía y Finanzas y las Políticas de Gasto del MINSA.

CLAUSULA V. DE LA METODOLOGÍA DE LA FORMULACIÓN PRESUPUESTARIA

Con el objeto de garantizar el cumplimiento de las responsabilidades pactadas dentro del marco del presente CONVENIO, se establece la necesidad de vincular los objetivos y metas pactadas entre las partes, a la ejecución del respectivo presupuesto a cargo de la Región de Salud de Los Santos. Dicha formulación y posterior asignación presupuestal, estará basada en la metodología que la REGIÓN establezca para tal efecto a través del Departamento de Planificación de la Región de Salud de Los Santos.

CLAUSULA VI. METODOLOGÍA DE LA EVALUACIÓN DEL PROVEEDOR

La REGIÓN utilizará para la medición del cumplimiento de los objetivos pactados en el CONVENIO para este período, el sistema de evaluación que se establece en este documento, desarrollando una evaluación anual con monitoreos cuatrimestrales, que se ejecutarán a partir de la vigencia del CONVENIO, en donde se medirán uno a uno los objetivos e indicadores pactados, relacionando lo programado con lo alcanzado.

Queda a salvo el derecho que le asiste al MINSA, para el desarrollo de acciones correctivas y preventivas, de carácter excepcional o extraordinario, que deba ejecutar ante situaciones calificadas en salvaguarda del interés general.

Al efecto, el MINSA delega en la Dirección de Vigilancia y Regulación en Salud la conducción técnica del CONVENIO; así como, la labor de evaluación del cumplimiento de sus objetivos.

Contra el resultado de las evaluaciones que se practiquen, únicamente cabrán los recursos de revocatoria ante la misma Dirección y de apelación ante el MINSA, en el tiempo y forma establecidos en el Protocolo de Monitoreo y Evaluación del Desempeño del PROVEEDOR. ANEXO 3.

El MINSA podrá tomar las acciones correctivas que estime necesarias ante cualquier desviación en los objetivos, metas y partidas deficitarias en el presupuesto asignado en el CONVENIO. Asimismo, podrá realizar la validación externa que considere oportuna sobre la información a que refiera el presente CONVENIO, solicitando al PROVEEDOR toda aquella información adicional que se estime necesaria para aclarar, completar o confrontar lo pertinente, en lo que resulte omisa o confusa.

CLAUSULA VII. INCENTIVOS AL DESEMPEÑO

El MINSA establecerá incentivos al buen desempeño, de conformidad con el resultado de la evaluación. Estos incentivos consistirán en certificaciones, capacitaciones del recurso humano (Seminarios, Becas), compra de equipos, etc.

CLAUSULA VIII. DE LOS ANEXOS

El presente CONVENIO incluye como parte integrante, los siguientes anexos:

- Cartera de Servicio y Producción Pactada
- Evaluación del Desempeño de las funciones del Proveedor
- Metodología de la evaluación del PROVEEDOR

CLAUSULA IX. DE LAS MODIFICACIONES AL CONVENIO

Se podrán efectuar modificaciones al presente CONVENIO por acuerdo entre las partes y mediante la suscripción de una addenda.

IX-a. La REGIÓN podrá solicitar a la conducción técnica del CONVENIO ajustes a los indicadores pactados en caso de eventos específicos o que afecten la Salud Pública, debidamente comprobados y que alteren el ritmo de trabajo normal en la REGIÓN.

Dichos eventos deben ser notificados formalmente por la REGIÓN junto con el ajuste solicitado, dentro del trimestre en que se hayan presentado.

CLAUSULA X. VIGENCIA

El presente CONVENIO tendrá vigencia a partir del 1 de enero de 2009, hasta el 31 de diciembre de 2009.

Estando conformes a lo antes establecido, las partes firman el presente CONVENIO, sin hacer modificación alguna.

Dado en la ciudad de Panamá, a los _____ días del mes de _____ de 2009.

DRA. ROSARIO TURNER
Ministra de Salud

DR. DUILIO TAYLOR
Director Regional de Salud de Los Santos

ANEXOS

ANEXO 1

Cartera de Servicios y Producción Pactada

1. Cartera de Servicios de Promoción de la Salud

SERVICIOS	UNIDAD DE PRODUCCIÓN	INDICADOR		2008	2009
Educación y capacitación					
Educación sobre estilos de vida saludables en la población	sesiones educativas realizadas			712	715
	Personas beneficiadas			11684	11690
Promoción de salud ambiental, laboral y escolar y comunitario	sesiones educativas realizadas			82	85
	Visitas realizadas			124	125
Organización para y social		Nuevo	Reorganizado		
Organización y reorganización de grupos comunitarios	Nuevos grupos organizados			313	315
	Grupos organizados capacitados			0	LB
Asesorías de participación comunitarias	Grupos organizados			76	80
	Participación en asambleas			48	50
Organización de juntas administradoras de acueductos rurales	JAAR organizadas			176	180
	JAAR reorganizadas			20	25
Organización de comités de salud	Comité de salud organizados			48	50
	Comité de salud reorganizadas			5	7
Redes de apoyo y grupos sociales	Redes de apoyo y grupos sociales organizados			89	90
	Redes de apoyo y grupos sociales capacitados			0	LB
Consultas populares (encuentros comunitarios)	Encuentros realizados			0	LB
	Personas beneficiadas			0	LB
Comunicación para la salud			OBSERVACIONES		
Información a la comunidad sobre factores protectores a la salud y prevención de riesgos y daños a la salud	Vallas o telones instalados			20	30
	Materiales impresos distribuidos			32008	32100
	Anuncios radiales y/o televisivos			114	120
	Participación en programas radiales y/o televisivos				LB
	Campañas de salud realizadas			30	35
	Ferias de salud realizadas			6	10

2. Cartera de Servicios de Prevención

Servicios	Unidad de Producción	Producción	
		2008	2009
Salud de la Niñez, el Escolar y el Adolescente			
Crecimiento y Desarrollo (< 1 año) Ingreso	Consultas	632	635
Crecimiento y Desarrollo (< 1 año) Total	Consultas	3645	3650
Inmunización	Dosis aplicadas	20169	20170
Infantil (menores de 5 años)	Consultas	4522	4525
Escolar	Consultas	6431	6435
Adolescente (de 15 a 19 años)	Consultas	1617	1620
Salud de la Mujer			
Toma de Papanicolau	Actividades	4395	4400
Planificación Familiar	Consultas	4869	4870
Control Prenatal (Ingreso)	Consultas	228	230
Control Prenatal (Total)	Consultas	2318	2320
Puerperio	Consultas	186	190
Inmunización de la embarazada	Dosis aplicadas	552	560
Salu Bucodental			
Diagnóstico bucal	Consultas	76402	76405
Exámenes	Actividades	17288	17290
Profilaxis	Actividades	8286	8290
Técnicas preventivas bucodentales	Actividades	50828	50830
Salud de Adultos			
Salud de adultos de 20 a 59 años	Consultas	11283	11285
Salud de adultos de 60 y más años	Consultas	4663	4665
Control y seguimiento a Manipuladores de Alimentos y operarios de establecimientos de interés sanitario	Actividades	3018	3020
Higiene Social	Consultas	2526	2530
Inmunización del adulto	Dosis aplicadas	22326	22330
Salud Ambiental			
Salud ambiental	Inspecciones	27654	27660
Salud Pública			
Vigilancia Epidemiológica	Investigaciones Rutinarias (Casos de diversas nosologías de Investigación obligatoria)	100.00%	100.00%
	Investigaciones Especiales y de Brotes	100.00%	100.00%
	Investigaciones Protocolizadas 1. Estudios de Seroprevalencia De Hantavirus	100.00%	100.00%

3. Cartera de Servicios de Atención a la Población

Servicios	Unidad de Producción	Producción	
		2008	2009
Servicio de Consulta externa			
Consulta de Medicina General	Consulta	111730	111750
Consulta de Medicina de Especialidades y Sub.- Especialidades			
Cardiología	Consulta	1888	1900
Cirugía general	Consulta	1650	1655
Dermatología	Consulta	6274	6280
Endocrinología	Consulta	1664	1670
Gastroenterología	Consulta	1928	1930
Ginecoobstetricia	Consulta	1495	1500
Hematología	Consulta	1046	1050
Infectología	Consulta	838	850
Medicina interna	Consulta	6164	6170
Medicina física y rehabilitación	Consulta	2757	2760
Neumología	Consulta	768	770
Neurología	Consulta	1253	1255
Oftalmología	Consulta	1084	1090
Pediatría	Consulta	4378	4380
Psiquiatría	Consulta	1295	1300
Reumatología	Consulta	2148	2150
Traumatología y ortopedia	Consulta	3807	3810
Consulta profesional técnica			
Enfermería	Consultas	11860	11870
Nutrición	Consultas	2036	2040
Psicología	Consultas	1738	1740
Trabajo Social	Consultas	4569	4570
Servicio bucodental			
Exodoncias	Actividades	4763	4765
Cirugías bucodentales	Actividades	337	340
Restauradora	Actividades	14330	14335
Radiografía dental	Actividades	2174	1087
Endodoncia	Actividades	180	90
Servicios de Apoyo al Diagnóstico y Tratamiento			
Anatomía patológica	Estudios citológicos	7117	7120
Banco de sangre	Bolsas de sangre seguras	915	920
	Pintas Integras Transfundidas	962	965
Colonoscopia	Sesiones	151	155
Dietética	Raciones orales	139030	139035
Electrocardiograma	Estudios	10021	10025
Electroencefalograma	Estudios	1472	1475
Endoscopia	Estudios	831	835
Rectosigmoidoscopia	Estudios	88	90
Biopsia	Estudios	2377	2380

Estimulación precoz	Sesiones	152	155
Farmacia	Medicamentos dispensados	924395	924400
Fonoaudiología	Sesiones y/o actividades	1867	1870

Servicios	Unidad de Producción	Producción	
Servicios de Apoyo al Diagnóstico y Tratamiento		2008	2009
Imagenología	Estudios	18465	18470
	Placas	26044	26045
Inhaloterapia	Nebulizaciones	2536	2540
Inyectable	Inyecciones aplicadas	232518	232520
Laboratorio Clínico	Estudios	119121	119125
	Análisis	624767	624700
Ultrasonido	Sesiones	3531	3535
Traslados de pacientes	Traslados	2185	2190
Servicio de atención de urgencias			
Urgencia	Consultas	70396	70400
Servicio de hospitalización			
Medicina			
Cardiología	Egreso	721	725
Dermatología	Egreso	50	55
Endocrinología	Egreso	93	95
Gastroenterología	Egreso	214	220
Hematología	Egreso	112	115
Infectología	Egreso	56	60
Medicina interna	Egreso	1738	1740
Neumología	Egreso	47	50
Neurología	Egreso	374	375
Oftalmología	Egreso	30	35
Ortopedia	Egreso	508	510
Otorrinolaringología	Egreso	5	5
Psiquiatría	Egreso	468	470
Reumatología	Egreso	19	20
Urología	Egreso	57	60
Cirugía			
Cirugía General	Egreso	879	880
Ginecología y obstetricia			
Ginecología	Egreso	447	450
Obstetricia	Egreso	1994	1995
Pediatría	Egreso	1543	1550
Neonatología	Egreso	145	160
Medicina general			
Medicina general	Egreso	592	560

Servicios	Unidad de Producción	Producción	
Servicios de Cuidados Intensivos y Especiales			
Servicios	Unidad de Producción	Producción	
Cuidados intensivos de medicina	Día cama utilizado	2856	2800
Servicios de Salones de Operaciones			
Cirugía ambulatoria			
Cirugía ambulatoria	Intervenciones	285	290
Cirugía hospitalaria			
Cirugía general	Intervenciones	518	520
Cirugías ginecológicas	Intervenciones	321	325
Cirugía dermatológica		138	140
Cirugías obstétricas	Intervenciones	506	510
Cirugías otorrinolaringología	Intervenciones	1	2
Cirugías de traumatología y Ortopedia	Intervenciones	481	485
Cirugías urológicas	Intervenciones	12	15
Atención al Parto	Partos	814	820
Servicios de Rehabilitación			
Fisioterapia	Sesiones	7054	7060
Terapia ocupacional	Sesiones	3736	3740
Atención Extramuros			
Atención domiciliaria	Consultas y/o actividades	1786	1800
Giras Integrales (PSPV)	Consultas y/o actividades	75	72

4. Cartera de Servicios de Atención al Ambiente

Servicios	Unidad de Producción	Producción	
		2008	2009
Disposición Sanitaria de Excretas.			
Control de Letrinas Existentes	Inspecciones realizadas.	9779	9800
Letrinación	Inspecciones a nuevas letrinas.	287	290
Inspecciones de tanques sépticos	Inspecciones realizadas.	3083	3085
Instalaciones de casas al sistema de alcantarillado	Inspecciones realizadas.	1174	1180
Inspección de alcantarillados	Alcantarillados inspeccionados.	2112	2115
Inspección de plantas de tratamiento de aguas residuales.	Plantas de tratamiento inspeccionadas	17	20
Atención de quejas	Quejas atendidas	291	295
Abastecimiento de agua potable			
Perforaciones de pozos	Pozo perforado	6	5
Mejoras y construcciones de acueductos	Acueductos construidos / mejorados	40	13
Inspecciones a equipos de bombeo	Equipos inspeccionados	119	96
Reparaciones de equipos de bombeo	Equipos reparados	49	48
Instalación de equipos de bombeo	Equipos instalados	16	15
Evaluaciones, estudios y levantamiento de información	Informes realizados	241	85
Toma de muestras de aguas para análisis.	Muestras de agua tomadas.	537	500
Análisis fisicoquímico de muestras de agua	Muestras analizadas	1611	1500
Análisis microbiológico de muestras de agua	Muestras analizadas	1074	1100
Vigilancia a la calidad de agua potable.	Análisis de pH y cloro en sitios	1611	1500
Instalaciones de sistemas de desinfección de agua.	Acueductos inspeccionados / mejorados	125	100
Inspección y mejoras de acueductos rurales	Mejorados	40	13
	Inspeccionados	173	130
Control de Establecimientos de Interés Sanitario.			
Control de establecimiento, locales y áreas de interés sanitarios.	Inspecciones realizadas.	3332	3340
Permiso de operación a establecimientos de interés sanitarios.	Establecimiento con permiso sanitario de operación.	75	80
Atención de quejas.	Quejas atendidas.	49	55
Disposición sanitaria de los desechos sólidos.			
Incorporación de vivienda a la recolección	Casas incorporadas a la recolección.	375	380
Vigilancia de sitios de disposición final de residuos sólidos.	Inspección sanitaria a sitios de disposición final.	15	20
Vigilancia a las instalaciones de salud en el manejo intrahospitalario de sus residuos.	Instalaciones de salud inspeccionadas.	55	60
Contaminación Atmosférica			
Vigilancia y evaluación de los niveles de	Áreas Evaluadas.	265	270

ruidos ambientales	Establecimientos que producen contaminación acústica	56	60
Atención de quejas por ruidos ambientales	Quejas atendidas	3	5
Ambientes de Trabajo			
Evaluación y control de factores de riesgo en los ambientes de trabajo.	Inspecciones realizadas.	29	35
	Áreas de trabajo mejoradas	0	LB
Atención de quejas por riesgo en ambientes de trabajo	Quejas atendidas y solucionadas.	27	30
Otras actividades			
Vigilancia de áreas con actividades sanitarias atendidas	Nº de comunidades visitadas.	1620	1625
Control sanitario a viviendas	Inspecciones sanitarias a viviendas	14549	14550
Vigilancia del cumplimiento de Procedimientos Legales Sanitarios en establecimientos	Órdenes y permisos sanitarios de operación, construcción.	1792	1800
Vigilancia de edificios escolares	Edificios escolares inspeccionados	271	275
	Edificios escolares mejorados	62	65
Organización de brigadas escolares	Brigadas escolares organizadas	1	2
Organización de campañas de aseo	Organizadas	4	5
Control sanitario a establecimientos de alimentos			
Inspección a establecimientos de alimentos	Inspecciones realizadas	6886	6890
Control de Salud a Manipuladores	Manipuladores con carné	3384	3385
Vigilancia de los permisos de Operación a establecimientos de alimentos.	Establecimientos de Alimentos con permiso	45	50

ANEXO 2

Evaluación del Desempeño de las Funciones del Proveedor

Funcion 01: Derechos del paciente y su familia
Objetivos, Propósitos y Elementos de medición

Objetivos	Propósitos y Elementos de medición
Definición y respeto a los derechos	
DPF. 1 La organización aprueba, difunde y respeta los derechos de los pacientes.	<p>Propósito Se reconoce y respetan los derechos de los pacientes:</p> <ol style="list-style-type: none"> 1. Creencias y valores personales, 2. Privacidad, 3. Protección de sus pertenencias, protección ante agresiones, 4. Confidencialidad de información y su protección ante su uso indebido y extravío, 5. participar en el proceso de su asistencia, consentimiento informado, 6. resucitación y mantenimiento vital, 7. dolor, 8. asistencia al final de la vida, 9. derechos y responsabilidades ante el rechazo o interrupción del tratamiento. <p>En todo caso respetar la Ley N° 68 y otras.</p> <p>Elementos de medición <u>Inclusión dentro del plan regional.</u></p> <div style="display: flex; justify-content: space-around; align-items: center;"> 1 2 3 4 5 NA </div>
Igualdad de derechos	
DPF.2 ♥ En ningún caso existirán diferencias en los servicios de salud otorgados, ni en el trato brindado a los usuarios y a las usuarias, en razón del color, sexo, credo y procedencia.	<p>Propósito Respeto de las garantías constitucionales expresadas en su artículo 109: No habrá fueros o privilegios personales ni discriminación por razón de raza, nacimiento, clase social, sexo, religión o ideas políticas.</p> <p>Elementos de medición <u>Subsistema de atención al cliente implementado</u></p> <div style="display: flex; justify-content: space-around; align-items: center;"> 1 2 3 4 5 NA </div>
Consentimiento informado genérico al ingresar en la organización	
DPF. 3 Se obtiene un consentimiento Informado general cuando el paciente ingresa en la organización.	<p>Propósito El consentimiento general se obtiene cuando el paciente entra en la organización. Los pacientes reciben información tanto de su alcance, como del diagnóstico y otras pruebas incluidas y de los tratamientos que se incluyen en el consentimiento.</p> <p>Cuando el paciente no pueda o no quiera tomar se informará y solicitará el consentimiento general a sus representantes de acuerdo a la Ley 68.</p> <p>No serán admisibles formulas jurídicamente nulas y atentatorias</p>

Objetivos	Propósitos y Elementos de medición
	<p>contra los derechos y libertades al exonerar genéricamente cualquier responsabilidad</p> <p>Elemento de medición Numerador: Total de pacientes ingresados al procedimiento programa con consentimiento informado genérico y firmado × 100 Denominador Total de pacientes ingresados al programa</p> <p>1 2 3 4 5 NA</p>
<p>Consentimiento Informado específico</p>	
<p>DPF. 4 ♥ Se obtiene el consentimiento informado específico del paciente mediante un proceso definido por la organización y que conduce el personal pertinente.</p> <p>La información facilitada incluye</p> <ol style="list-style-type: none"> 1. el tratamiento o técnica diagnóstica propuesta; 2. posibles beneficios 3. posibles riesgos 4. posibles alternativas <p>El consentimiento informado se obtiene antes de:</p> <ol style="list-style-type: none"> 1. Las prácticas quirúrgicas o invasivas. 2. La anestesia y Sedación Profunda. 3. Del empleo de sangre y de derivados sanguíneos. 4. De las prácticas o tratamientos de alto riesgo 5. De la realización de ensayos clínicos 	<p>Propósito</p> <p>Los pacientes tienen el derecho a participar en las decisiones relacionadas con a asistencia. Para poder ejercer este derecho deben de ser informados en términos comprensibles</p> <p>Una de las vías principales que se utilizan para la participación del paciente en la asistencia es mediante la entrega de un consentimiento informado. Para consentir, el paciente debe estar informado sobre el plan de asistencia, necesario para adoptar una decisión informada. El consentimiento informado puede obtenerse en distintos momentos de la asistencia. Por ejemplo, cuando el paciente ingresa en la organización y antes de ciertas prácticas o tratamientos que entrañen un alto riesgo. El proceso de consentimiento está definido en normas y procedimientos de la organización. En ellas, se incorporan leyes y normativas relevantes.</p> <p>Se informa a los pacientes y a las familias sobre los test, prácticas y tratamientos que requieren consentimiento y de cómo pueden darlo (por ejemplo, verbalmente, firmando un formulario de consentimiento, o mediante otras formas). Los pacientes y las familias saben quién está capacitado para dar consentimiento, además del paciente. Miembros del personal designados reciben formación para informar a los pacientes y obtener y documentar un consentimiento del paciente.</p> <p>El mínimo es el contemplado en la ley N° 68</p> <p>El objetivo para el año 2009 con los cinco procesos mas frecuentes en cada centro y/o especialidad que precisen Consentimiento Informado</p> <p>Elementos de medición Numerador: Número de pacientes con registro de consentimiento informado en los procesos definidos por la organización. Denominador: Número total de pacientes sometidos a los procesos que precisan consentimiento informado según la organización.</p> <p>1 2 3 4 5 NA</p>

Función 02: Accesibilidad y Continuidad de la Asistencia (ACA)

Objetivos, propósitos y Elementos de medición

Objetivos	Propósitos y Elementos de medición
<p>Equipos Básicos de Salud: Sectorización según necesidades</p>	
<p>ACA. 1 Planificar la ubicación y recursos necesarios de equipos Básicos de Salud con arreglo a las necesidades de la población.</p>	<p>Propósito Se trata de diseñar el número y ubicación de Equipos Básicos de Salud en la Región Sanitaria. Se utilizara, entre otros, criterios técnicos de eficiencia y equidad. Para la Planificación se tendrá en cuenta:</p> <ul style="list-style-type: none"> • El Manual “Red Pública de Servicios de Salud. Reorganización y Definición por Niveles de atención y Grados de Complejidad” • Los Equipos Básicos de Salud que podrían constituirse con otros recursos públicos como los de la CSS y OE (Organizaciones Extraorganizaciones). • Nuevo equipos Básicos de Salud <p>El Plan se acompañara de una estimación de cronograma de puesta en funcionamiento con un horizonte a largo plazo de siete años.</p> <p>Serán analizadas por los equipos técnicos nacionales y en su caso aprobadas. La implantación se realizará en su caso de acuerdo con el MINSA y teniendo en cuenta otros recursos sanitarios.</p> <p>Elementos de medición Plan elaborado de acuerdo a las necesidades de la población</p> <p><input type="checkbox"/> 1 <input type="checkbox"/> 2 <input type="checkbox"/> 3 <input type="checkbox"/> 4 <input type="checkbox"/> 5 <input type="checkbox"/> NA</p>
<p>ACA. 2 Equipos Básicos de Salud planificados como necesarios que han sido conformados en las instalaciones de la región</p>	<p>Propósito La planificación del objetivo anterior tiene en cuenta las necesidades de los ciudadanos en un entorno realista para la República de Panamá.</p> <p>El horizonte de conformar los EBS planificados en un horizonte ideal de seis años. Este objetivo permite conocer el grado de ejecución de la planificación de EBS a un horizonte de 6 años.</p> <p>Elementos de medición Numerador: Número de equipos básicos de salud conformados x 100. Denominador: Total de equipos básicos de salud planificados de acuerdo con las necesidades.</p> <p><input type="checkbox"/> 1 <input type="checkbox"/> 2 <input type="checkbox"/> 3 <input type="checkbox"/> 4 <input type="checkbox"/> 5 <input type="checkbox"/> NA</p>

Objetivos	Propósitos y Elementos de medición
Equipos Básicos de Salud según recursos disponibles	
<p>ACA. 3 ♥ Equipos Básicos de Salud conformados en la Región de Salud de acuerdo a los recursos humanos disponibles</p>	<p>Propósito: Utilizar los recursos disponibles de una forma eficiente para la conformación de EBS. Se contará con las OE, (Organizaciones Extra Institucionales) existentes en algunos de los distritos y a la negociación que se realizará con la Caja de Seguro Social. Cada Equipo Básico estará conformado como mínimo, por un médico general, una enfermera o técnico en enfermería, un inspector de saneamiento ambiental y/o educador para la salud</p> <p>Elementos de medición Numerador: Número de equipos básicos de salud conformados x 100. Denominador: Total de equipos básicos de salud posibles con los recursos disponibles.</p> <p>1 2 3 4 5 NA</p>
<p>ACA. 4 ♥ Planificar y realizar actividades conjuntamente con la CSS que mejoren el acceso y la eficiencia</p>	<p>Propósito: La Coordinación con organizaciones como la CSS tiene gran importancia estratégica ya que mejora la eficiencia de ambas organizaciones. Los ciudadanos también se ven beneficiados al mejoran su acceso a los servicios sanitarios.</p> <p>Las posibilidades de coordinación entre dos organizaciones son muy amplias y pueden contemplar todos los aspectos posibles.</p> <p>La coordinación MINSA y CSS debe comenzar con un estudio previo de todas las posibilidades y posterior un análisis de factibilidad (Priorizar aquellas acciones teniendo en cuenta factores como costes, facilidad, impacto, etc.). Una vez elegidas las acciones de coordinación se debe realizar un plan y seguir un ciclo PDCA.</p> <p>Elementos de medición Plan de actividades con la CSS de mejora del acceso y la eficiencia. Implementación del Plan: . Cronograma de actividades conjuntas con la CSS. I. Informe de actividades realizadas. II. Informes de la documentación de la facturación de compensación por servicios prestados a asegurados. (Ver GEF) . Procedimiento, Verificar la existencia y adecuada constitución de la Unidad Regional de Planificación conjunta con la CSS</p> <p>1 2 3 4 5 NA</p>

Objetivos	Propósitos y Elementos de medición
Acceso a Salud mental	<p>Es necesario detectar las necesidades de la población en relación a la salud mental. Uno de los métodos es el screening inicial de todos los pacientes que se contempla en la función Evaluación de los Pacientes.</p> <p>También es necesario medir a la población que actualmente accede a los servicios sanitarios para compararla con las necesidades y así poder planificar los recursos sanitarios.</p>
ACA.5 ♥ Casos nuevos atendidos por salud mental.	<p>Propósito La detección de los casos nuevos de salud mental pretende medir el acceso de este tipo de pacientes al sistema sanitario.</p> <p>Se pretende conocer la utilización de los servicios sanitarios de salud mental por grupo etáreo (adolescentes, adultos y tercera edad)</p> <p>Elementos de medición Numerador: Casos nuevos atendidos en el programa de salud mental x 100. Denominador: Total población meta (según grupo etáreo)</p> <p>1 2 3 4 5 NA</p>
ACA.6 Pacientes detectados en screening psicológico (salud mental) que han sido evaluados mas profundamente	<p>Propósito El tamizaje inicial de riesgo psicológico comentado en la función Evaluación del Paciente debe completarse con una evaluación mas profunda cuando sea positivo que permita conocer las necesidades de la población</p> <p>Elementos de medición Numerador: Casos nuevos atendidos en el programa de salud mental x 100. Denominador: Total pacientes con tamizaje y evaluación posterior de riesgo psicológico <u>positivo.</u></p> <p>1 2 3 4 5 NA</p>
Acceso a otros procesos estratégicos para el MINSA	
ACA.7 Plan de acceso procesos estratégicos del MINSA (TB, VIH, desnutrición, malaria, discapacidad.	<p>Propósito Desarrollar las acciones que fuesen necesarias, para mejorar la oportunidad de los servicios de atención a las personas, especialmente los prestados a problemas con TB, VIH, desnutrición, malaria, discapacidad, violencia doméstica.</p> <p>Elementos de medición Inclusión de cada elemento dentro del plan regional.</p> <p>1 2 3 4 5 NA</p>
Información a pacientes sobre la sectorización	
ACA. 8 Porcentaje de instalaciones de salud con cartera de servicios a la	Propósito Mejorar la información de la cartera de servicios disponible

Objetivos	Propósitos y Elementos de medición
vista del cliente	<p>Elementos de medición Numerador: Número de instalaciones con cartera de servicio actualizada x 100. Denominador: Total de instalaciones de salud</p> <p>1 2 3 4 5 NA</p>
ACA.9 Porcentaje de instalaciones de salud con horarios de atención al público a la vista del cliente	<p>Elementos de medición Numerador: Número de instalaciones de salud con horarios de atención al público a la vista del cliente x 100. Denominador: Total de instalaciones de salud</p> <p>1 2 3 4 5 NA</p>
Barreras de acceso	
<p>ACA.10 ESTRATEGIA DE EXTENSIÓN DE COBERTURA</p>	<p>Propósito Las instituciones sanitarias como el MINSA atienden a menudo a comunidades con colectivos distintos. Puede tratarse de pacientes de edad avanzada, discapacitados, de hablas o dialectos distintos, de culturas diversas o presentar otras barreras que dificultan el proceso el acceso a los servicios sanitarios. La organización conoce esas barreras y ha introducido procesos que las eliminan o limitan durante el proceso de los servicios sanitarios. La organización persigue además, reducir el impacto de esas barreras en la provisión de servicios sanitarios.</p> <p>Elementos de medición Diseño de un plan. Grado de implementación del Plan.</p> <p>1 2 3 4 5 NA</p>
ACA.11 Porcentaje de áreas de las instalaciones de salud (consulta externa, fisioterapia, ortopedia, urgencias y laboratorio) que faciliten el acceso mediante adecuación de las estructuras arquitectónicas, rampas, manubrios, etc.	<p>Elementos de medición Elaboración de un diagnostico situacional, FOTOS. Numerador: Número de instalaciones de salud que faciliten el acceso a pacientes discapacitados x 100. Denominador: Total de instalaciones de salud</p> <p>1 2 3 4 5 NA</p>
Estrategias para la ampliación de la cobertura de servicios	
<p>ACA.12 Otras estrategias de ampliación de la cobertura de los Servicios de Salud</p> <p>PSPV</p>	<p>Propósito Ampliar la cobertura de los servicios de salud mediante estrategias no contempladas hasta el momento</p> <p>Elementos de medición Evidencias de la ampliación de la cobertura de servicios de salud con estrategias nuevas.</p> <p>1 2 3 4 5 NA</p>

Objetivos	Propósitos y Elementos de medición
<p>ACA. 13 ♥ Utilizar la estrategia de PSPV para la ampliación de cobertura de los servicios de salud</p>	<p>Propósito Igualdad en el acceso a los servicios sanitarios mediante la estrategia de PSPV ANEXOS 5.</p> <p>Elementos de medición Documento que contiene los Compromisos para la realización de giras integrales de salud PSPV del Proyecto MINSA/BM. Informes financieros y contables del uso de los fondos. Informes de supervisión del equipo regional Análisis de los compromisos respectivos para el uso de los fondos. Analizar los datos estadísticos de producción de los indicadores del PSPV vs ejecución del fondo. Análisis de los resultados de visitas de supervisión</p> <p>1 2 3 4 5 NA</p>
<p>ACA.14 Evidencia de cumplimiento de supervisiones realizadas por el equipo regional efectuadas al equipo básico beneficiarias por los FOGI PSPV</p>	<p>Elementos de medición Numerador: Número de visitas de supervisión capacitante realizadas por el equipo regional x 100.Denominador: Total de supervisiones programadas.</p> <p>1 2 3 4 5 NA</p>
<p>Acceso y Listas de espera Continuidad de la Asistencia - SURCO</p>	
<p>ACA.21 Fomentar la integralidad y continuidad de la atención de salud, mediante la aplicación de un sistema articulado de las unidades del primer nivel y segundo nivel de atención, mediante la implantación del Sistema Único de Referencia y Contrarreferencia, (SURCO).</p>	<p>Propósito Realizar un Plan para implementar adecuadamente SURCO, haciendo énfasis en la contrarreferencia</p> <p>Elementos de medición Plan de funcionamiento del SURCO</p> <p>1 2 3 4 5 NA</p>
<p>ACA.22 Evidencia de la Comisión Evaluadora del SURCO instalada y funcionando</p>	<p>Propósito Existencia y funcionamiento adecuado de la comisión</p> <p>Elementos de medición Evidencias del funcionamiento de la comisión.</p> <ol style="list-style-type: none"> 1. Informe del detalle de las acciones del SURCO. 2. Conformación de la comisión evaluadora del SURCO instalada 3. Capacitaciones realizadas en el manejo del instrumento del SURCO 4. Lista de asistencia de los participantes 5. Actas de reuniones de coordinación con Analizar el Informe que contiene los detalles de acciones del SURCO. 6. Programación de monitoreo y evaluación del SURCO.

<p>Objetivos</p>	<p>Propósitos y Elementos de medición</p> <p>7. Registro de la hoja de referencias y contrarreferencias (instrumento SURCO).</p> <p>1 2 3 4 5 NA</p>
<p>ACA.23 ♥ Utilización adecuada del formulario normado de SURCO</p>	<p>Propósito Cumplimentar correctamente el documento surco</p> <p>Elementos de medición <i>Numerador:</i> Número de instalaciones que utilizan del formulario de SURCO normado × 100. <i>Denominador:</i> Total de Instalaciones de Salud</p> <p>1 2 3 4 5 NA</p>
<p>ACA.24 Evidencia del registro de las hojas de referencia y contrarreferencia</p>	<p>Propósito Presentación de formularios con registro de referencia y contrarreferencias</p> <p>Elementos de medición Porcentaje de pacientes que han sido referidos y contrarreferidos con registros completos en todos sus ítems.</p> <p>1 2 3 4 5 NA</p>
<p>Acceso a la cartera de servicios</p> <p>ACA.25 Cubrir las necesidades de salud de la población y del ambiente de la región en función de la cartera de servicios y—de la calidad de atención pactada, según consta en los ANEXO 1, garantizando el acceso a los servicios de salud, atendiendo las disposiciones reglamentarias del MINSA.</p>	<p>Propósito Mejorar el acceso de acuerdo a la cartera de servicios pactada</p> <p>Elemento de Medición Porcentaje de cumplimiento del nivel de actividad pactada de la cartera de servicios del Anexo 1</p> <p>1 2 3 4 5 NA</p>

Función 03: Evaluación del Paciente (EP)

Objetivos, Propósitos y Elementos de medición

Objetivos	Propósitos y Elementos de medición
<p align="center">Evaluación inicial a todos los pacientes</p>	
<p>EP. 1 Evaluación inicial a todos los pacientes: Física, psicológica, social y nutricional</p> <p>NA</p>	<p>Propósito Detectar mediante un tamizaje inicial los problemas físicos, psicológicos, sociales y nutricionales de todos los pacientes. Con arreglo al tamizaje inicial, evaluar, en su caso, más profundamente. Tomar decisiones según el resultado de la evaluación.</p> <p>Elementos de medición Porcentaje de pacientes a los que se les ha aplicado el protocolo de evaluación inicial física, psicológica, social y nutricional.</p> <p>1 2 3 4 5 NA</p>

<p>Protocolos de evaluación médicos y de enfermería</p>	
<p>EP: 2 ♥ Protocolos de evaluación de procesos médicos y de enfermería</p>	<p>Propósito Evaluar a los pacientes de acuerdo a sus necesidades y que permita decisiones adecuadas a su tratamiento. Otras evaluaciones acordes con las necesidades y problemas de salud prioritarios de la población de la región (en base a criterios demográficos y epidemiológicos y otros) Entre criterios que se usen para establecer en que procesos se realizará un protocolo de evaluación estarán: epidemiológicos y demográficos, riesgo, coste, etc.</p> <p>Elementos de medición Numerador: Número de instalaciones de salud que cuentan con los protocolos de evaluación para las 5 principales morbilidades de la región de salud. Denominador: Total de instalaciones.</p> <p> <input type="checkbox"/> 1 <input type="checkbox"/> 2 <input type="checkbox"/> 3 <input type="checkbox"/> 4 <input type="checkbox"/> 5 <input type="checkbox"/> NA </p>
<p>Productos intermedios</p> <p>EP.3 Existencia y uso protocolos de evaluación en:</p> <ul style="list-style-type: none"> • Laboratorios <ul style="list-style-type: none"> ✓ Patología Clínica ✓ Diagnóstico por la imagen y Radiología 	<p>Elementos de medición Numerador: Número de instalaciones de salud que cuentan con los protocolos de evaluación (laboratorios + Patología Clínica + Diagnóstico por la imagen) Denominador: Total de instalaciones (laboratorios + Patología Clínica + <u>Diagnóstico por la imagen</u>)</p> <p> <input type="checkbox"/> 1 <input type="checkbox"/> 2 <input type="checkbox"/> 3 <input type="checkbox"/> 4 <input type="checkbox"/> 5 <input type="checkbox"/> NA </p>
<p>Laboratorio</p>	
<p>EP.4 Se cuenta con servicios de laboratorio para atender las necesidades de los pacientes, todos estos servicios cumplen con la normativa y las leyes y estándares locales y nacionales.</p>	<p>Propósito De acuerdo con las necesidades de los pacientes, aquellos que lo precisan son sometidos a evaluaciones de laboratorio. Sino se dispone de servicios de laboratorio el paciente o la muestra es derivada para la realización de la prueba n el momento oportuno.</p> <p>Elementos de medición Evidencia de un procedimiento que permite acceder a los <u>servicios de laboratorio.</u></p> <p> <input type="checkbox"/> 1 <input type="checkbox"/> 2 <input type="checkbox"/> 3 <input type="checkbox"/> 4 <input type="checkbox"/> 5 <input type="checkbox"/> NA </p>
<p>EP.5 Personal con la adecuada formación, aptitud, orientación y experiencia, se encarga de realizar los test y de interpretar los resultados.</p>	<p>Propósito Los test de laboratorio (incluidos tiras reactivos y otros similares) son realizados por personal con la adecuada formación, aptitud, orientación y experiencia.</p> <p>Elementos de medición</p>

	<p>Evidencia de que las personas que realizan los test disponen de la adecuada formación, aptitud, orientación y experiencia</p> <p><input type="checkbox"/> 1 <input type="checkbox"/> 2 <input type="checkbox"/> 3 <input type="checkbox"/> 4 <input type="checkbox"/> 5 <input type="checkbox"/> NA</p>
<p>Servicios de radiología y diagnóstico por la imagen</p>	
<p>EP.6 Se dispone de servicios de radiología para atender las necesidades de los pacientes y cumplen con la normativa, leyes y estándares vigentes locales y nacionales.</p>	<p>Propósito De acuerdo con las necesidades de los pacientes, aquellos que lo precisan son sometidos a evaluaciones de diagnóstico por la imagen. Si no se dispone de Diagnóstico por la imagen en la instalación se remite a un Servicio/ unidad de diagnóstico por la imagen. El estudio se realiza en el momento oportuno</p> <p>Elementos de medición Evidencia de un procedimiento que permite acceder a los servicios de diagnóstico por la imagen.</p> <p><input type="checkbox"/> 1 <input type="checkbox"/> 2 <input type="checkbox"/> 3 <input type="checkbox"/> 4 <input type="checkbox"/> 5 <input type="checkbox"/> NA</p>
<p>EP.7 Personal con la adecuada formación, aptitud, orientación y experiencia realizan los test e interpretan los resultados.</p>	<p>Propósito Los test de diagnóstico por la imagen son realizados por personal con la adecuada formación, aptitud, orientación y experiencia.</p> <p>Elementos de medición Evidencia de que las personas que realizan los test disponen de la adecuada formación, aptitud, orientación y experiencia</p> <p><input type="checkbox"/> 1 <input type="checkbox"/> 2 <input type="checkbox"/> 3 <input type="checkbox"/> 4 <input type="checkbox"/> 5 <input type="checkbox"/> NA</p>
<p>Violencia doméstica</p>	
<p>EP.8 Plan de detección de casos de violencia doméstica</p>	<p>Propósito Bajo el concepto de violencia domestica o similar a el se suele incluir el de negligencia. La evaluación de víctimas de abusos y negligencia se debe adaptar a la cultura del colectivo de pacientes. El mínimo es: a) Niños, b) Mujeres y d) Ancianos, discapacitados</p> <p>Para una actuación óptima de detección de casos de violencia domestica puede realizarse una <u>búsqueda proactiva</u> en los grupos de riesgo.</p> <p>Una vez definido el grupo de riesgo debe practicarse un tamizaje a todos los pacientes de ese grupo de riesgo. La evaluación mas exhaustiva se realizará en al caso de tamizaje positivo (Ejemplo: grupo de riesgo niños de una determinada edad; elementos de screening: suciedad, hematomas, abandono, fracturas o heridas frecuentes, desnutrición, etc.),</p> <p>Debe realizarse con confidencialidad y respeto. También pueden considerase: pacientes terminales y otros con dolor; y aquellos que se supone drogodependientes o alcohólicos;- Lo mismo a los</p>

	<p>pacientes en coma y a las personas con trastornos mentales o emocionales.</p> <p>Elementos de medición Realización del Plan</p> <p>1 2 3 4 5 NA</p>
<p>EP.9 ♥ Comunicar los casos sospechosos de violencia domestica</p>	<p>Propósito Comunicar a las autoridades oportunas los casos sospechosos de violencia domestica en cumplimiento de la actual normativa</p> <p>Elementos de medición Número de casos comunicados de violencia domestica × 100. Denominador: Número de casos con sospecha de violencia doméstica</p> <p>1 2 3 4 5 NA</p>
<p>VIH</p>	
<p>EP.10 ♥ Evaluación VIH en embarazadas</p>	<p>Propósito Conocer el porcentaje de embarazadas que se les solicita examen prenatal de VIH con previa orientación.</p> <p>Elementos de medición Numerador: N° de embarazadas que se les solicita examen prenatal de VIH. Denominador: Total de embarazadas</p> <p>1 2 3 4 5 NA</p>

Función 04: Asistencia a los Pacientes (AP)

Objetivos, Propósitos y Elementos de medición

Objetivos	Propósito y Elementos de medición
<p>Asistencia para todos los pacientes. Estandarización de procesos</p>	
<p>AP. 1 Plan de estandarización de procesos de atención (Protocolos de atención médicos y de enfermería).</p>	<p>Propósito La Región Sanitaria realiza un plan de estandarización de protocolos de atención cuando son relevantes para los pacientes y servicios de la organización.</p> <p>Para ello debe efectuar un análisis de aquellos procesos que deben protocolizarse. Se utilizarán para ello diferentes epidemiológicos como la morbilidad, mortalidad y otros relacionados con riesgo, costes, estrategias nacionales, etc.</p> <p>El ámbito de los Protocolos será Regional y Local Cuando existan se utilizarán los protocolos validados por el MINSA.</p> <p>Elementos de medición Realización de un Plan de estandarización que contemple al menos cinco de procesos de atención médicos y de enfermería por unidad, especialidad, en la Región Sanitaria que tenga en cuenta los procesos a protocolizar en cada instalación.</p> <p>1 2 3 4 5 NA</p>
<p>AP. 2 ♥ De acuerdo con el Plan Protocolos de atención se estandarizan, al menos:</p> <p>1. Cinco protocolos médicos y cinco de enfermería por instalación de Equipo Básico de salud</p> <p>2. Cinco protocolos de atención en centros sanitarios por especialidad</p>	<p>Propósito De acuerdo con las necesidades nacionales, regionales y locales pero siempre con la participación de los profesionales se realizará e implementará un Plan de Protocolos.</p> <p>Los protocolos de atención deben de fijarse por diferentes criterios entre los cuales está la morbilidad pero no es el único ya que deben tener en cuantos otros como las de mayor mortalidad, mayor riesgo, mayor coste, etc.</p> <p>Elementos de medición Numerador: Número de instalaciones de salud que cuentan con los protocolos de atención elaborados e implementados para las 5 principales morbilidades, etc., de la región de salud. Denominador: Total de instalaciones.</p> <p>1 2 3 4 5 NA</p>
<p>Enfermedades crónicas</p>	
<p>AP.2.1 Existen y se implementan protocolos de atención para las enfermedades crónicas</p>	<p>Propósito Tener en cuanta la enfermedades crónicas mas relevantes en la población atendida para el diseño de protocolos de atención</p>

	<p>Elementos de medición Evidencia de protocolos de enfermedades crónicas</p> <p>1 2 3 4 5 NA</p>
Atención al paciente - VIH	
AP.3 Porcentaje de pacientes infectados con VIH que cumplen con el protocolo para recibir tratamiento antirretroviral	<p>Elementos de medición Numerador: Número pacientes con VIH que cumplen con el protocolo para recibir tratamiento antirretroviral × 100. Denominador: Total de pacientes con VIH</p> <p>1 2 3 4 5 NA</p>
Tuberculosis	
AP.4 Porcentaje de deserción del tratamiento por debajo del 6% de los pacientes tuberculosos	<p>Elementos de medición Numerador: Número de pacientes con deserción al tratamiento antituberculoso 100. Denominador: Total de pacientes en tratamiento antituberculoso.</p> <p>1 2 3 4 5 NA</p>
AP.5 Porcentaje de curación de pacientes con tuberculosis	<p>Elementos de medición Numerador: Número de pacientes curados de la tuberculosis x 100. Denominador: Total de pacientes con tuberculosis (baciloscopia positiva)</p> <p>1 2 3 4 5 NA</p>
AP.6 Porcentaje de captación de sintomáticos respiratorios con baciloscopia positiva.	<p>Elementos de medición Numerador: Baciloscopia positiva Denominador: /Total de sintomáticos respiratorios captados</p> <p>1 2 3 4 5 NA</p>
Áreas y procesos de críticos o de especial riesgo	
AP.7 Homogeneizar la atención en procesos de atención para procesos críticos o de de especial riesgo. NA	<p>Propósito La estandarización de la atención sanitaria debe realizarse no solamente en las procesos epidemiológicos mas relevantes sino también en una serie de procesos críticos transversales y de especial riesgo a muchas patologías de las organizaciones sanitarias como.</p> <ul style="list-style-type: none"> • Uso del medicamento¹, • Nutrición • Enfermedades infecciosas • En pacientes inmunodeprimidos • Anestesia y sedación profunda, • Cirugía, • Técnicas invasivas, • Administración de sangre y/o hemoderivados, • Diálisis, • Urgencias,

¹ Se incluye estándar específico para el uso del Medicamento

	<ul style="list-style-type: none"> • Resucitación, • Cuidados intensivos , Soporte vital y Coma, ,) <p>Se propone comenzar con un proceso critico como el uso del medicamento</p> <p>Elementos de medición Numerador: Número instalaciones que cuentan con protocolos de atención en, procesos críticos de especial riesgo. Denominador: Total de instalaciones en las que se realizan procesos de atención críticos o de especial riesgo</p> <p>1 2 3 4 5 NA</p>
<p>Uso del medicamento</p>	
<p>Selección y Obtención de medicamentos</p>	
<p>AP.8 Existe un Plan de Gestión y Uso seguro de los medicamentos.</p>	<p>Propósito: Gestionar el uso seguro de los medicamentos. La Gestión en el uso del medicamento uso de medicación se organiza de manera eficaz para atender las necesidades del paciente. El uso del medicamento por sus características debe protocolizarse en los siguiente puntos críticos:</p> <ul style="list-style-type: none"> • Selección y obtención • Almacenamiento • Prescripción y transcripción • Preparación y dispensación • Administración • Monitorización <p>Elemento de medición Existencia del Plan</p> <p>1 2 3 4 5 NA</p>
<p>AP. 9 ♥ Existe un Plan para la Selección de medicamentos y obtención de medicamentos con criterios de calidad.</p>	<p>Propósito: La selección y obtención de medicamentos debe realizarse con criterios de calidad. Para ello es imprescindible disponer de datos de la calidad de los medicamentos adquiridos.</p> <p>Elemento de medición Numerador: Número de principios activos en cuyo mecanismo de obtención se han tenido en cuenta criterios de calidad. Denominador: Número total de principios activos. Nota: Los criterios de calidad en el proceso de obtención de un principio activo no se refieran a las características del mismo sino al proceso de fabricación e incluso durante el proceso de transporte hasta las instalaciones sanitarias del MINSA.</p>

	<p style="text-align: center;"> <input type="checkbox"/> 1 <input type="checkbox"/> 2 <input type="checkbox"/> 3 <input type="checkbox"/> 4 <input type="checkbox"/> 5 <input type="checkbox"/> NA </p>
<p>Almacenamiento de medicamentos</p> <p>AP.10 ♥ Existe un Plan que regula el almacenamiento de medicamentos.</p>	<p>Propósito El Plan de almacenamiento de medicamentos debe asegurar entre otros las:</p> <ul style="list-style-type: none"> • Caducidades. Debe tenerse en cuenta que las caducidades de algún medicamento varia en el momento en que se rompe el precinto (ejemplo suero fisiológico para instilaciones nasales, multidosis, etc.). • La temperatura de conservación de aquellos fármacos que lo precisen <p>Elementos de medición Existencia del Plan</p> <p style="text-align: center;"> <input type="checkbox"/> 1 <input type="checkbox"/> 2 <input type="checkbox"/> 3 <input type="checkbox"/> 4 <input type="checkbox"/> 5 <input type="checkbox"/> NA </p>
<p>AP.11 ♥ Se asegura que se controlan las caducidades y que no se administran medicamentos caducados.</p>	<p>Propósito: Implementar la parte correspondiente al almacenamiento del Plan de Gestión y Uso seguro del medicamento.</p> <p>Elementos de medición Registros de control de caducidades Inspección visual del área.</p> <p style="text-align: center;"> <input type="checkbox"/> 1 <input type="checkbox"/> 2 <input type="checkbox"/> 3 <input type="checkbox"/> 4 <input type="checkbox"/> 5 <input type="checkbox"/> NA </p>
<p>AP.12 ♥ Los medicamentos termolábiles y otros se almacenan de acuerdo con el Plan de Gestión y Uso Seguro del Medicamento.</p>	<p>Propósito La variación de la temperatura de almacenamiento de medicamentos termolábiles es esencial para asegurar sus propiedades farmacológicas.</p> <p>Debe controlarse la temperatura con termómetros de máxima y mínima. Debe registrarse diariamente la temperatura máxima y mínima. Si el rango de temperatura es inadecuado se actuara de acuerdo al Plan (se tomaran decisiones en relación a la validez del mismo o cambios en fecha de caducidad).</p> <p>Elementos de medición Registros de temperatura diarios acordes con el plan para los medicamentos termolábiles. Toma de decisiones correctas según el Plan.</p> <p style="text-align: center;"> <input type="checkbox"/> 1 <input type="checkbox"/> 2 <input type="checkbox"/> 3 <input type="checkbox"/> 4 <input type="checkbox"/> 5 <input type="checkbox"/> NA </p>
<p>AP. 13 ♥Se monitoriza el uso de los medicamentos</p>	<p>Propósito Uno de los puntos críticos en el uso de los medicamentos es la adecuada monitorización de sus efectos adversos ya que, entre otros, permite detectar precozmente algunos problemas.</p> <p>Para ellos es necesario la realización de un Plan que incluya el</p>

	<p>diseño</p> <p>Elementos de medición</p> <p>Numerador: Número de efectos adversos y errores en el uso de los medicamentos comunicados a la Región Sanitaria.</p> <p>Denominador: Número de médicos de la Región Sanitaria que prestan servicios al MINSA (Propios o concertados como CSS, OE).</p> <hr style="width: 50px; margin-left: 0;"/> <table border="1" style="display: inline-table; border-collapse: collapse;"> <tr> <td style="padding: 2px 5px;">1</td> <td style="padding: 2px 5px;">2</td> <td style="padding: 2px 5px;">3</td> <td style="padding: 2px 5px;">4</td> <td style="padding: 2px 5px;">5</td> <td style="padding: 2px 5px; border: 1px solid blue;">NA</td> </tr> </table>	1	2	3	4	5	NA
1	2	3	4	5	NA		

Anexo: Puntos críticos de la Gestión de la Seguridad de la Medicación

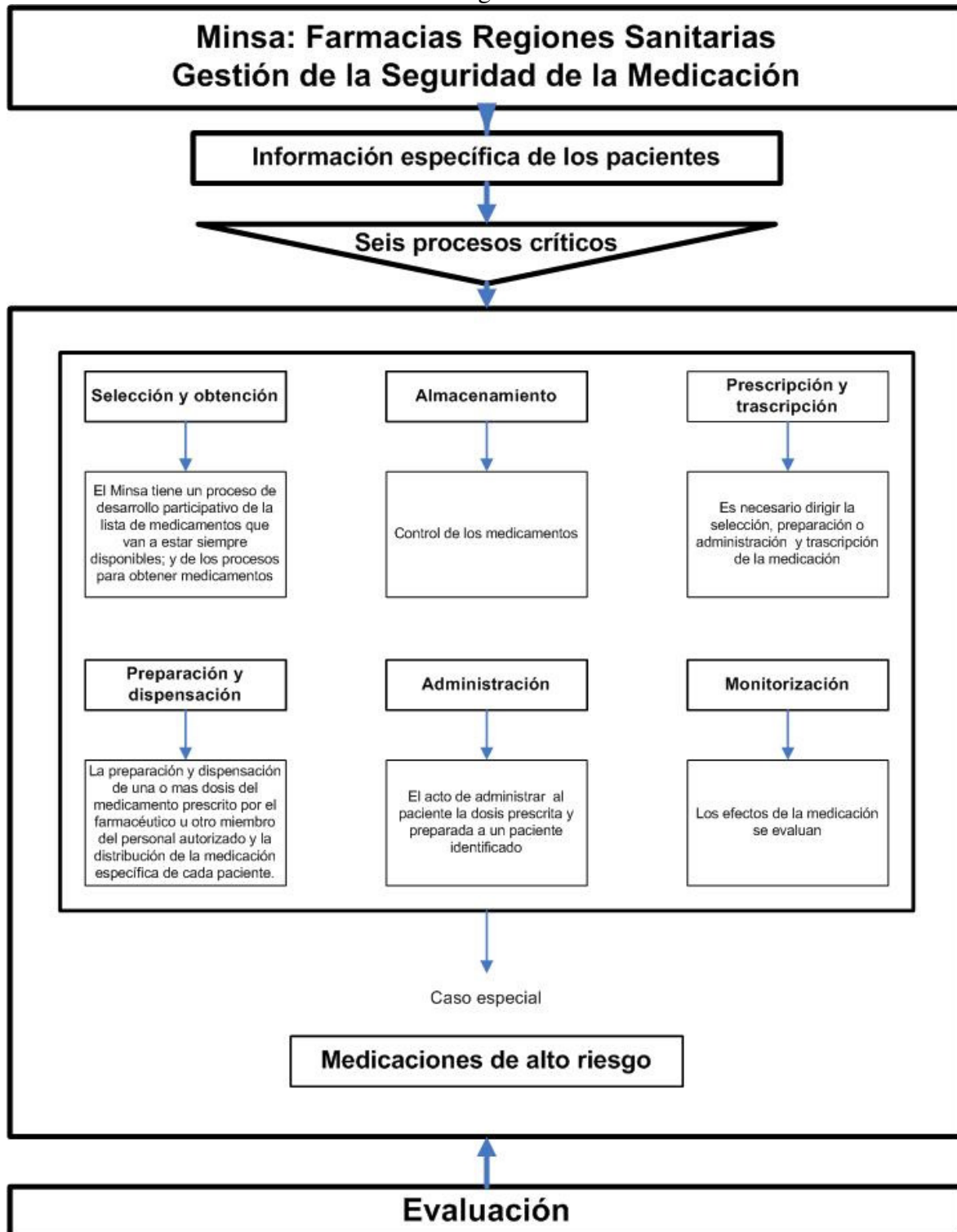

Función 05: Educación del Paciente y de su Familia y Ciudadanos (EPFC)

Objetivos, propósitos y Elementos de medición

Objetivos	Propósitos y Elementos de medición
Planificación	
EPFC.1 ♥ Plan de educación del Paciente y de su familia	<p>Propósito Algunas intervenciones sanitarias educativas se han mostrado con una muy favorable relación costo beneficio en términos de años de vida ganados con calidad y por tanto en eficiencia en el uso de los recursos sanitarios.</p> <p>La educación del paciente de su familia debe realizarse en el contexto de un Plan de Educación. El Plan de Educación debe basarse en las necesidades reales del MINSA, de cada Región Sanitaria, cada Instalación sanitaria y de cada especialidad o disciplina médica y de enfermería. Se tendrán en cuenta las estrategias nacionales. Se seleccionaran por criterios epidemiológicos, costo beneficio, riesgo, etc.</p> <p>Los Planes de Educación incluirán la atención, la prevención, la promoción y el medio ambiente.</p> <p>Elemento de medición Existencia de un Plan de Educación de Pacientes y familias acorde a las necesidades de la población</p> <p>1 2 3 4 5 NA</p>
EPFC.2 ♥ Se implementa el Plan de Educación del Paciente y de su familia	<p>Propósito No solamente deben existir evidencias de que se ha ejecutado el Plan de Educación (carteles, folletos, jornadas, etc.) sino que el destinatario ha asimilado la educación impartida. Para ellos es necesario que personas capacitadas evalúen el aprendizaje del paciente o de su familia</p> <p>Elementos de medición Evidencias de cumplimiento del Plan (carteles, etc.) Numerador: Porcentaje de pacientes educados × 100. Denominador: Total de pacientes/ ciudadanos susceptibles de recibir educación con respecto al Plan.</p> <p>1 2 3 4 5 NA</p>
Educación de los ciudadanos en Prevención de la enfermedad y Promoción de las Salud	
EPFC.3 ♥ Plan de educación a la población para prevenir las enfermedades y promocionar la salud	<p>Propósito La educación de los ciudadanos en la Prevención de la Enfermedad y la Promoción de la salud es un objetivo estratégico del MINSA.</p>

Objetivos	Propósitos y Elementos de medición						
	<p>Para ello debe de realizarse un Plan basado en un diagnóstico inicial previo</p> <p>Elementos de medición Plan elaborado</p>						
<p>EPFC.4 ♥El Plan de educación a la población se implementa</p>	<p>Propósito Implementar el Plan. Evaluar que la educación se ha asimilado</p> <p>Elementos de medición Medir la implementación del Plan</p> <table border="1" data-bbox="630 604 1008 653"> <tr> <td>1</td> <td>2</td> <td>3</td> <td>4</td> <td>5</td> <td>NA</td> </tr> </table>	1	2	3	4	5	NA
1	2	3	4	5	NA		

Función 06: Gestión de la Mejora de la Calidad y de la Seguridad del Paciente (GMC)

Objetivos, Propósitos y Elementos de medición

Objetivos	Propósitos y Elementos de medición
<p>Liderazgo de la calidad y de la seguridad</p>	
<p>GMC.1 Los responsables del gobierno y dirección de la organización participan en la planificación y control del programa de gestión y mejora de la calidad.</p>	<p>Propósito El liderazgo y la planificación son imprescindibles en la Mejora Continua de la Calidad y la reducción de riesgos para pacientes y personal</p> <p>Elementos de medición Participación de los Líderes en la planificación y control del programa de gestión y mejora de la calidad.</p> <p>1 2 3 4 5 NA</p>
<p>GMC.2 Existe un plan escrito para un programa de gestión y mejora de la calidad en el ámbito de todas las instalaciones</p>	<p>Propósito Existencia de un plan escrito</p> <p>Elementos de medición Existencia del Plan escrito</p> <p>1 2 3 4 5 NA</p>
<p>GMC.3 Los líderes de la organización identifican medidas clave (indicadores) para supervisar las estructuras, procesos y resultados médicos y de gestión de la organización.</p> <ul style="list-style-type: none"> • Monitorización de la gestión • satisfacción del paciente y de la familia • gestión financiera • Vigilancia epidemiológica y Tasas 	<p>Propósito Monitorizar (medir y Comparar) y con arreglo a ello tomar decisiones de mejora</p> <ul style="list-style-type: none"> • Supervisión Clínica <ol style="list-style-type: none"> 1. evaluación del paciente. 2. control de calidad y seguridad en radiología y laboratorio. 3. procedimientos quirúrgicos. 4. uso de antibióticos y otros medicamentos y los errores de medicación. 5. empleo de anestesia. 6. utilización de sangre y derivados sanguíneos. 7. disponibilidad, contenido y uso de las historias de los pacientes. 8. control de la infección, la vigilancia y los informes. 9. investigación médica. • Monitorización de la gestión <ol style="list-style-type: none"> 1. Informar de las actividades con arreglo a la ley y normativa. 2. gestión del riesgo. 3. gestión de la utilización. 4. satisfacción del paciente y de la familia. 5. expectativas y el grado de satisfacción del personal. 6. diagnósticos y datos de los pacientes. 7. gestión financiera. • Monitorización de la Seguridad de los Pacientes, familias y personal: Vigilancia, control y prevención

<p>Objetivos</p>	<p>Propósitos y Elementos de medición</p> <p>de incidentes que pongan en peligro la seguridad de los pacientes, las familias y el personal.</p> <ul style="list-style-type: none"> • Vigilancia epidemiológica y Tasas <p>Elementos de medición</p> <p>1 2 3 4 5 NA</p>
<p>Herramienta básica de calidad en el Convenio de Gestión: Ciclo DPCA</p>	
<p>GMC.4 ♥ El instrumento básico del convenio de gestión es el ciclo de mejora de la calidad</p>	<p>Propósito</p> <p>El objetivo del Convenio de Gestión es cumplir la misión del MINSA a través del cumplimiento de diferentes objetivos. La herramienta básica para alcanzar los objetivos es el ciclo de mejora continua PDCA</p> <p>Elementos de medición</p> <p>Uso del ciclo PDCA como herramienta de mejora continua de la calidad</p> <p>1 2 3 4 5 NA</p>
<p>La Comparación del ciclo PDCA</p>	
<p>GMC.4.1 ♥ El proceso de análisis incluye comparaciones internas, con otras organizaciones y con los estándares científicos y las prácticas deseadas.</p>	<p>Propósito</p> <p>Medir y Comparar los datos en el contexto del Ciclo de Mejora de la calidad DPCA permite tomar decisiones de mejora. La fase C (Check) pretende medir y con el resultado de esta medición evaluar. Para evaluar hay que comparar</p> <p>El objetivo del análisis de datos es poder comparar una organización de 4 maneras:</p> <ul style="list-style-type: none"> • consigo misma a través del tiempo, cada mes o de un año para otro; • con organizaciones similares como la CSS, a través de bases de datos de referencia; • con estándares internacionales • con prácticas adecuadas identificadas a través de bibliografía, como las directrices prácticas. <p>Estas comparaciones ayudan a la organización a comprender el origen y la naturaleza de los cambios no deseados y ayudan a centrar esfuerzos de mejora.</p> <p>Elementos de medición</p> <p>Evidencia de las comparaciones. Uso de las comparaciones para la mejora</p> <p>1 2 3 4 5 NA</p>

Objetivos	Propósitos y Elementos de medición
Monitorización Clínica	
Monitorización de Incidentes	
<p>GMC.5 ♥ Los datos de la monitorización se evalúan intensivamente cuando se producen incidentes inesperados importantes y tendencias y cambios no deseados.</p>	<p>Propósito Ante determinados incidentes se debe realizar análisis exhaustivo para determinar la causa y prevenir que vuelvan a producirse. Entre estos incidentes deben contemplarse:</p> <ul style="list-style-type: none"> VI. muertes inexplicables o inesperadas VII. reacciones a la transfusión confirmadas; VIII. efectos negativos de fármacos; IX. errores significativos en la medicación; X. discrepancia importante entre el diagnóstico preoperatorio y postoperatorio; y XI. incidentes negativos significativos con anestesia. <p>Las Región Sanitaria y las instalaciones/ Unidades de atención, preventivas determinan qué incidentes son significativos y determina los procesos para su análisis exhaustivo. Cuando se producen episodios o incidentes no deseados, la Región o la Instalación / unidad vuelve a diseñar los procesos para evitar que se vuelvan a producir.</p> <p>Elementos de medición Registro de incidentes inesperados. Medidas adoptadas</p> <p style="text-align: center;"> <input type="checkbox"/> 1 <input type="checkbox"/> 2 <input type="checkbox"/> 3 <input type="checkbox"/> 4 <input type="checkbox"/> 5 <input style="border: 1px solid blue;" type="checkbox"/> NA </p>
Monitorización de cesáreas	
<p>GMC.6 Proporción de cesáreas según partos</p>	<p>Propósito La proporción de cesáreas mide la variabilidad en la partida clínica. Usar la evaluación de las cesáreas para la toma de decisiones La calidad exige estandarizar los criterios y pautas de atención entre los que se encuentra cuando hacer una cesárea.</p> <p>Elementos de medición Numerador: Número de nacimientos por cesárea x 100. Denominador: Total de partos ocurridos</p> <p style="text-align: center;"> <input type="checkbox"/> 1 <input type="checkbox"/> 2 <input type="checkbox"/> 3 <input type="checkbox"/> 4 <input type="checkbox"/> 5 <input style="border: 1px solid blue;" type="checkbox"/> NA </p>
Comisiones clínicas de calidad en Hospitales	
<p>GMC 7 ♥ Comisión de mortalidad</p>	<p>Propósito Realizar ciclos DPCA en relación a la mortalidad del hospital y de los servicios / unidades:</p> <ul style="list-style-type: none"> • Mortalidad global y por servicios • Mortalidad ajustada por riesgo • Mortalidad centinela (Mortalidad indebida. Ej.: Muerte materna en parto, muerte por reaccion transfusional, suicidio, etc.)

Objetivos	Propósitos y Elementos de medición
	<p>Elementos de medición</p> <ul style="list-style-type: none"> • Constitución de la unidad • Actas de funcionamiento • <u>Análisis de la mortalidad y propuestas de mejora</u> <p> <input type="checkbox"/> 1 <input type="checkbox"/> 2 <input type="checkbox"/> 3 <input type="checkbox"/> 4 <input type="checkbox"/> 5 <input type="checkbox"/> NA </p>
<p>GMC 8 ♥ Comisión de infecciones nosocomiales</p>	<p>Propósito Control y prevención de la infección nosocomial</p> <p>Elementos de medición</p> <ul style="list-style-type: none"> • Constitución de la unidad • Actas de funcionamiento • <u>Cumplimiento de función CI.</u> <p> <input type="checkbox"/> 1 <input type="checkbox"/> 2 <input type="checkbox"/> 3 <input type="checkbox"/> 4 <input type="checkbox"/> 5 <input type="checkbox"/> NA </p>
<p>GMC.9 Comisión de ética y bioética asistenciales y de investigación</p>	<p>Propósito Recoger, analizar, evaluar y, en su caso, resolver los dilemas éticos relacionados con los derechos de los pacientes.</p> <p>Recoger, analizar, evaluar y, en su caso, resolver los dilemas éticos relacionados con los principios éticos de los profesionales y de la organización.</p> <p>Todo ello respetando la vigente normativa.</p> <p>Elementos de medición</p> <ul style="list-style-type: none"> • Constitución de la unidad • Actas de funcionamiento • <u>Cumplimiento de las funciones y derechos de los pacientes.</u> <p> <input type="checkbox"/> 1 <input type="checkbox"/> 2 <input type="checkbox"/> 3 <input type="checkbox"/> 4 <input type="checkbox"/> 5 <input type="checkbox"/> NA </p>
<p>GMC.10 Existencia de la Comisión de Calidad Hospitalaria (Comité de Atención al Cliente) funcionando activamente.</p>	<p>Propósito Ver función GMC</p> <p>Elementos de medición</p> <ol style="list-style-type: none"> 1. Constitución de la unidad 2. Actas de funcionamiento 3. <u>Cumplimiento de las funciones y derechos de los pacientes.</u> <p> <input type="checkbox"/> 1 <input type="checkbox"/> 2 <input type="checkbox"/> 3 <input type="checkbox"/> 4 <input type="checkbox"/> 5 <input type="checkbox"/> NA </p>
<p>Auditorias de expedientes</p>	
<p>GMC.12 Sistema de Atención al paciente</p>	<p>Propósito Establecer e implantar el Subsistema de Atención al Cliente del Sistema de Garantía de la Calidad y Mejoramiento Continuo, como mecanismo de información permanente al cliente,</p>

Objetivos	Propósitos y Elementos de medición
	<p>relacionado con los servicios que se ofrecen, horarios de atención y los instrumentos para la presentación de reclamos y sugerencias-</p> <p>Elementos de medición</p> <ul style="list-style-type: none"> ▪ Instalación de un Comité de Atención al Cliente de distrito y/o de la región. ▪ Informes mensuales de la información contenida en los buzones de sugerencias. ▪ Informes de la comisión de calidad y de los círculos de calidad. ▪ Informes del Comité de Bioseguridad. ▪ Informe de las instalaciones que realizan auditorias de expedientes sistemáticamente y sus resultados. ▪ Informe de las instalaciones que realizan encuestas de satisfacción de los usuarios sistemáticamente y sus resultados. ▪ Supervisión directa de la existencia de la cartera de servicios, buzones de sugerencias, horarios de atención a la vista del cliente. ▪ Análisis del informe de las reuniones del Comité de Atención al Cliente. ▪ Análisis de los informes de la Comisión de Calidad y de los Círculos de Calidad. ▪ Análisis de los informes del Comité de Bioseguridad. Análisis del informe de las Auditorias de Expedientes. ▪ Análisis del informe de las Encuestas de Satisfacción. <p>1 2 3 4 5 NA</p>
<p>GMC.13 ♥ Porcentaje de instalaciones de salud con buzón de sugerencias</p>	<p>Elementos de medición Numerador:—Número de instalaciones de salud con buzón de reclamos y sugerencias x 100. Denominador: Total de instalaciones de salud</p> <p>1 2 3 4 5 NA</p>
<p>GMC.14 Porcentaje de sugerencias analizadas y resueltas</p>	<p>Elementos de medición Numerador: Número de reclamos y sugerencias solucionados x 100. Denominador: Total de reclamos y sugerencias recibidos</p> <p>1 2 3 4 5 NA</p>
<p>GMC.15 Existencia de la Comisión de Calidad Regional (Comité de Atención al Cliente) funcionando activamente.</p>	<p>Propósito Existencia de la Comisión de Calidad Regional (Comité de Atención al Cliente) funcionando activamente</p> <p>Elementos de medición Existencia del acta de constitución de la Comisión de Calidad Regional (Comité de Atención al Cliente) Existencia del acta de constitución de los Círculos de Calidad</p> <p>1 2 3 4 5 NA</p>
<p>GMC.16 Las instalaciones aplican</p>	<p>Propósito</p>

Objetivos	Propósitos y Elementos de medición
encuestas de satisfacción de usuarios. sistemáticamente por nivel de complejidad	<p>Las instalaciones aplican encuestas de satisfacción de usuarios. Sistemáticamente por nivel de complejidad. Utilizan el resultado de las encuestas para mejorar</p> <p>Elementos de medición Numerador: Número de instalaciones que realizan encuestas de satisfacción x 100. Denominador: Total de instalaciones de salud de la Región Evidencias del uso de los resultados de las encuestas de satisfacción para mejorar</p> <p>1 2 3 4 5 NA</p>
Monitorización de la Vigilancia Epidemiológica y Tasas	
GMC.17 Se monitorizan las Enfermedades de Declaración Obligatoria (EDO)	<p>Propósito Las enfermedades de Declaración Obligatoria (EDO) permiten monitorizaciones estratégicas. Se usan las tasas para mejorar</p> <p>Elemento de medición Numerador: N° de declaraciones de Enfermedades de Declaración Obligatoria. Denominador: Población de referencia de la zona en que se declaran. Evidencia del uso de las tasas para la mejora</p>
GMC.18 Se obtiene tasa de incidencia de enfermedades asociadas al agua, alimentos y al ambiente en el ámbito regional de salud	<p>Elementos de medición Evidencia de la tasa Evidencia del uso de las tasas para la mejora</p> <p>1 2 3 4 5 NA</p>
GMC 19 Evidencia de tasa de incidencia de los recién nacidos con bajo peso al nacer	<p>Elementos de medición Evidencia de la tasa Evidencia del uso de las tasas para la mejora</p> <p>1 2 3 4 5 NA</p>
GMC.20 Evidencia de tasa de incidencia de mortalidad materna	<p>Elementos de medición Evidencia de la tasa Evidencia del uso de las tasas para la mejora</p> <p>1 2 3 4 5 NA</p>
GMC.21 Evidencia de tasa de incidencia de las cinco primeras causas de mortalidad infantil:	<p>Elementos de medición Evidencia de las tasas Evidencia del uso de las tasas para la mejora</p> <p>1 2 3 4 5 NA</p>
< 1 año	<p>Elementos de medición Evidencia de la tasa</p> <p>1 2 3 4 5 NA</p>
1-4 años	<p>Elementos de medición Evidencia de la tasa Evidencia del uso de las tasas para la mejora</p>

Objetivos	Propósitos y Elementos de medición						
	<table border="1" style="width: 100%; border-collapse: collapse;"> <tr> <td style="width: 12.5%; text-align: center;">1</td> <td style="width: 12.5%; text-align: center;">2</td> <td style="width: 12.5%; text-align: center;">3</td> <td style="width: 12.5%; text-align: center;">4</td> <td style="width: 12.5%; text-align: center;">5</td> <td style="width: 12.5%; text-align: center;">NA</td> </tr> </table>	1	2	3	4	5	NA
1	2	3	4	5	NA		
GMC.22 Se obtienen las tasas de Incidencia de:	Elementos de medición Evidencia de la tasa Evidencia del uso de las tasas para la mejora <table border="1" style="width: 100%; border-collapse: collapse;"> <tr> <td style="width: 12.5%; text-align: center;">1</td> <td style="width: 12.5%; text-align: center;">2</td> <td style="width: 12.5%; text-align: center;">3</td> <td style="width: 12.5%; text-align: center;">4</td> <td style="width: 12.5%; text-align: center;">5</td> <td style="width: 12.5%; text-align: center;">NA</td> </tr> </table>	1	2	3	4	5	NA
1	2	3	4	5	NA		
-Trastorno respiratorio y Cardiovascular Perinatal	Elementos de medición Evidencia de la tasa Evidencia del uso de las tasas para la mejora <table border="1" style="width: 100%; border-collapse: collapse;"> <tr> <td style="width: 12.5%; text-align: center;">1</td> <td style="width: 12.5%; text-align: center;">2</td> <td style="width: 12.5%; text-align: center;">3</td> <td style="width: 12.5%; text-align: center;">4</td> <td style="width: 12.5%; text-align: center;">5</td> <td style="width: 12.5%; text-align: center;">NA</td> </tr> </table>	1	2	3	4	5	NA
1	2	3	4	5	NA		
-Infecciones específicas en el Período Perinatal	Elementos de medición Evidencia de la tasa Evidencia del uso de las tasas para la mejora <table border="1" style="width: 100%; border-collapse: collapse;"> <tr> <td style="width: 12.5%; text-align: center;">1</td> <td style="width: 12.5%; text-align: center;">2</td> <td style="width: 12.5%; text-align: center;">3</td> <td style="width: 12.5%; text-align: center;">4</td> <td style="width: 12.5%; text-align: center;">5</td> <td style="width: 12.5%; text-align: center;">NA</td> </tr> </table>	1	2	3	4	5	NA
1	2	3	4	5	NA		
-Malformaciones Congénitas	Elementos de medición Evidencia de la tasa Evidencia del uso de las tasas para la mejora <table border="1" style="width: 100%; border-collapse: collapse;"> <tr> <td style="width: 12.5%; text-align: center;">1</td> <td style="width: 12.5%; text-align: center;">2</td> <td style="width: 12.5%; text-align: center;">3</td> <td style="width: 12.5%; text-align: center;">4</td> <td style="width: 12.5%; text-align: center;">5</td> <td style="width: 12.5%; text-align: center;">NA</td> </tr> </table>	1	2	3	4	5	NA
1	2	3	4	5	NA		
-Bronconeumonía	Elementos de medición Evidencia de la tasa Evidencia del uso de las tasas para la mejora <table border="1" style="width: 100%; border-collapse: collapse;"> <tr> <td style="width: 12.5%; text-align: center;">1</td> <td style="width: 12.5%; text-align: center;">2</td> <td style="width: 12.5%; text-align: center;">3</td> <td style="width: 12.5%; text-align: center;">4</td> <td style="width: 12.5%; text-align: center;">5</td> <td style="width: 12.5%; text-align: center;">NA</td> </tr> </table>	1	2	3	4	5	NA
1	2	3	4	5	NA		
-Enfermedad del Sistema Nervioso	Elementos de medición Evidencia de la tasa Evidencia del uso de las tasas para la mejora <table border="1" style="width: 100%; border-collapse: collapse;"> <tr> <td style="width: 12.5%; text-align: center;">1</td> <td style="width: 12.5%; text-align: center;">2</td> <td style="width: 12.5%; text-align: center;">3</td> <td style="width: 12.5%; text-align: center;">4</td> <td style="width: 12.5%; text-align: center;">5</td> <td style="width: 12.5%; text-align: center;">NA</td> </tr> </table>	1	2	3	4	5	NA
1	2	3	4	5	NA		
GMC.23 se obtienen las tasas de incidencia de enfermedades de transmisión sexual en la población siguientes:	Elementos de medición Evidencia de la tasa Evidencia del uso de las tasas para la mejora <table border="1" style="width: 100%; border-collapse: collapse;"> <tr> <td style="width: 12.5%; text-align: center;">1</td> <td style="width: 12.5%; text-align: center;">2</td> <td style="width: 12.5%; text-align: center;">3</td> <td style="width: 12.5%; text-align: center;">4</td> <td style="width: 12.5%; text-align: center;">5</td> <td style="width: 12.5%; text-align: center;">NA</td> </tr> </table>	1	2	3	4	5	NA
1	2	3	4	5	NA		
-Sífilis	Elementos de medición Evidencia de la tasa Evidencia del uso de las tasas para la mejora <table border="1" style="width: 100%; border-collapse: collapse;"> <tr> <td style="width: 12.5%; text-align: center;">1</td> <td style="width: 12.5%; text-align: center;">2</td> <td style="width: 12.5%; text-align: center;">3</td> <td style="width: 12.5%; text-align: center;">4</td> <td style="width: 12.5%; text-align: center;">5</td> <td style="width: 12.5%; text-align: center;">NA</td> </tr> </table>	1	2	3	4	5	NA
1	2	3	4	5	NA		
-Gonorrea	Elementos de medición Evidencia de la tasa Evidencia del uso de las tasas para la mejora <table border="1" style="width: 100%; border-collapse: collapse;"> <tr> <td style="width: 12.5%; text-align: center;">1</td> <td style="width: 12.5%; text-align: center;">2</td> <td style="width: 12.5%; text-align: center;">3</td> <td style="width: 12.5%; text-align: center;">4</td> <td style="width: 12.5%; text-align: center;">5</td> <td style="width: 12.5%; text-align: center;">NA</td> </tr> </table>	1	2	3	4	5	NA
1	2	3	4	5	NA		
-EPI	Elementos de medición Evidencia de la tasa <table border="1" style="width: 100%; border-collapse: collapse;"> <tr> <td style="width: 12.5%; text-align: center;">1</td> <td style="width: 12.5%; text-align: center;">2</td> <td style="width: 12.5%; text-align: center;">3</td> <td style="width: 12.5%; text-align: center;">4</td> <td style="width: 12.5%; text-align: center;">5</td> <td style="width: 12.5%; text-align: center;">NA</td> </tr> </table>	1	2	3	4	5	NA
1	2	3	4	5	NA		
-SIDA	Elementos de medición Evidencia de la tasa Evidencia del uso de las tasas para la mejora						

Objetivos	Propósitos y Elementos de medición					
	1	2	3	4	5	NA
<p>Índices de calidad del software específico del MINSA El propósito de los índices es medir y comparar para mejorar la calidad de la atención a la salud integral de:</p> <ol style="list-style-type: none"> 1. Menores de un año 2. Niños de uno a cinco años 3. Mujeres <ol style="list-style-type: none"> 1. embarazadas en control prenatal de 10 a 19 años, de 20 a 34 años y de 35 a 49 años. 2. partos con atención cualificada 3. adolescentes de 15 a 19 años 4. Adultos/ as 5. Diabéticos/ as 6. Hipertensos/ as 7. Crecimiento y Desarrollo 						
<p>GMC.24 Índice de calidad de la atención a la salud integral en menores de un 1 año</p>	<p>Propósito Se evaluará el resultado obtenido de las auditorias de expedientes realizadas anualmente que proporciona el índice compuesto que incluye: concentración de consulta de C y D, inmunización adecuada, monitoreo del estado nutricional, suplementación con micro nutrientes, exámenes de laboratorio según vigilancia del riesgo, control odontológico, control del crecimiento físico y desarrollo psicomotor, educación para la salud individual directa.</p> <p>Elementos de medición Software específico del MINSA pendiente de ajustes.</p> <p>1 2 3 4 5 NA</p>					
<p>GMC 24.1 Índice de calidad de la atención a la salud integral de niños de 1 a 5 años</p>	<p>Propósito Se evaluará el resultado obtenido de las auditorias de expedientes realizadas anualmente que proporciona el índice compuesto que incluye: concentración de consulta de C y D, inmunización adecuada, monitoreo del estado nutricional, suplementación con micro nutrientes, exámenes de laboratorio según vigilancia del riesgo, control odontológico, control del crecimiento físico y desarrollo psicomotor, educación para la salud individual directa.</p> <p>Elementos de medición Software específico del MINSA pendiente de ajustes.</p> <p>1 2 3 4 5 NA</p>					
<p>GMC 24.2 Índice de calidad de la atención a la embarazada en control prenatal 10 a 19 años, de 20 a 34 años y de 35 a 49 años.</p>	<p>Propósito Se evaluará el resultado obtenido de las auditorias de expedientes realizadas anualmente que proporciona el índice compuesto que incluye: captación temprana, evaluación Física, inmunización adecuada, monitoreo del estado nutricional, suplementación con</p>					

Objetivos	Propósitos y Elementos de medición
	<p>micro nutrientes, exámenes de laboratorio según vigilancia del riesgo, control odontológico, control general de salud, educación para la salud individual directa, vigilancia del riesgo obstétrico.</p> <p>Elementos de medición Software específico del MINSA pendiente de ajustes.</p> <p>1 2 3 4 5 NA</p>
<p>GMC.24.3 Porcentaje de partos con atención calificada</p>	<p>Propósito Adecuar los recursos humanos del parto a las necesidades</p> <p>Elementos de medición Numerador: Número de partos atendidos por personal capacitado. Denominador: Número Total de partos ocurridos en el año de vigencia del CONVENIO x 100. El desarrollo de este indicador exige desagregar los datos según las normas nacionales.</p> <p>1 2 3 4 5 NA</p>
<p>GMC.24.4 Índice de calidad de la atención al / la adolescente de 15 a 19 años</p>	<p>Propósito Se evaluará el resultado obtenido de las auditorías de expedientes realizadas anualmente que proporciona el índice compuesto que incluye: evaluación física, inmunización adecuada, monitoreo del estado nutricional, suplementación con micro nutrientes, exámenes de laboratorio según vigilancia del riesgo, control odontológico, control general de salud, identificación y prevención de hábitos y conductas de riesgo, control del crecimiento físico y desarrollo psicomotor.</p> <p>Elementos de medición Software específico del MINSA pendiente de ajustes.</p> <p>1 2 3 4 5 NA</p>
<p>GMC.24.5 Índice de calidad de la atención al adulta / adulto mayor</p>	<p>Propósito Se evaluará el resultado obtenido de las auditorías de expedientes realizadas anualmente que proporciona el índice compuesto que incluye: evaluación física, inmunización adecuada, monitoreo del estado nutricional, suplementación con micro nutrientes, exámenes de laboratorio según vigilancia del riesgo, control odontológico, control general de salud, identificación y prevención de hábitos y conductas de riesgo</p> <p>Elementos de medición Software específico del MINSA pendiente de ajustes.</p> <p>1 2 3 4 5 NA</p>
<p>GMC 24.6 Índice de calidad de la atención al diabético / a</p>	<p>Propósito Se evaluará el resultado obtenido de las auditorías de expedientes realizadas anualmente que proporciona el índice compuesto que incluye: evaluación física, monitoreo del estado nutricional,</p>

Objetivos	Propósitos y Elementos de medición
	<p>exámenes de laboratorio según vigilancia del riesgo, evaluación por salud mental y trabajo social</p> <p>Elementos de medición Software específico del MINSA pendiente de ajustes.</p> <p><input type="checkbox"/> 1 <input type="checkbox"/> 2 <input type="checkbox"/> 3 <input type="checkbox"/> 4 <input type="checkbox"/> 5 <input type="checkbox"/> NA</p>
<p>GMC 24.7 Índice de calidad de la atención al hipertenso / a</p>	<p>Propósito Se evaluará el resultado obtenido de las auditorias de expedientes realizadas anualmente que proporciona el índice compuesto que incluye: evaluación física, monitoreo del estado nutricional, exámenes de laboratorio según vigilancia del riesgo, evaluación por salud mental y trabajo social</p> <p>Elementos de medición Software específico del MINSA pendiente de ajustes.</p> <p><input type="checkbox"/> 1 <input type="checkbox"/> 2 <input type="checkbox"/> 3 <input type="checkbox"/> 4 <input type="checkbox"/> 5 <input type="checkbox"/> NA</p>
<p>GMC.24.8 Porcentaje de niños menores de un año con concentración adecuada de crecimiento y desarrollo.</p>	<p>Propósito Se auditará el resultado obtenido de las auditorias de expedientes realizados anualmente que proporciona el índice compuesto que incluye: control odontológico adecuado, profilaxis y aplicación tópica de fluor.</p> <p>Elementos de medición Software específico del MINSA pendiente de ajustes.</p> <p><input type="checkbox"/> 1 <input type="checkbox"/> 2 <input type="checkbox"/> 3 <input type="checkbox"/> 4 <input type="checkbox"/> 5 <input type="checkbox"/> NA</p>
<p>GMC.24.9 Índice de calidad de la atención odontológica por grupo etáreo:</p>	<p>Propósito Numerador: Número de escolares cubiertos con enjuagatorios de flúor por 30 o 35 semanas en el programa escolar x 100. Denominador: Total de escolares incluidos en el programa de enjuagatorios.</p> <p>Elementos de medición Software específico del MINSA pendiente de ajustes.</p> <p><input type="checkbox"/> 1 <input type="checkbox"/> 2 <input type="checkbox"/> 3 <input type="checkbox"/> 4 <input type="checkbox"/> 5 <input type="checkbox"/> NA</p>
<p>< 1 año</p>	
<p>1 – 4 años</p>	
<p>15 – 19 años</p>	

Función 07: Control y Prevención de la Infección en Centros Sanitarios (CPI)

Objetivos, Propósitos y Elementos de medición

Objetivo	Propósitos y Elementos de medición
Planificación	
<p>CPI.1 ♥ La organización diseña e implementa un programa coordinado para reducir los riesgos de infección nosocomial en los pacientes y asistentes sanitarios</p>	<p>Propósito La Región Sanitaria / Instalación sanitaria debe determinar las infecciones importantes desde el punto de vista epidemiológico, lugares de infección y mecanismos asociados que facilitan el enfoque de los esfuerzos para prevenir y reducir la incidencia de infecciones nosocomiales:</p> <ul style="list-style-type: none"> • el tracto respiratorio – como los procedimientos y equipo asociado con la intubación, soporte mecánico de ventilación, traqueotomía, etc.; • tracto urinario – como los procedimientos invasivos y el equipo asociado con catéteres urinarios internos, sistemas de drenaje urinario y su asistencia, etc.; • dispositivos invasivos intravasculares – como la inserción y cuidados de catéteres venosos centrales, líneas venosas periféricas, etc.; y • Heridas quirúrgicas – como su asistencia y tipo de vendaje y aséptico asociado. <p>Elementos de medición La organización ha establecido el enfoque del programa para prevenir o reducir la incidencia de infecciones nosocomiales. Se incluyen:</p> <ul style="list-style-type: none"> • Las infecciones de las vías respiratorias. • Las infecciones de las vías urinarias. • Los dispositivos invasivos intravasculares. • Las heridas quirúrgicas. <p>Plan elaborado e implementado</p> <div style="display: flex; justify-content: space-between; width: 100%;"> <div style="border: 1px solid black; width: 20px; height: 20px; text-align: center;">1</div> <div style="border: 1px solid black; width: 20px; height: 20px; text-align: center;">2</div> <div style="border: 1px solid black; width: 20px; height: 20px; text-align: center;">3</div> <div style="border: 1px solid black; width: 20px; height: 20px; text-align: center;">4</div> <div style="border: 1px solid black; width: 20px; height: 20px; text-align: center;">5</div> <div style="border: 1px solid black; width: 20px; height: 20px; text-align: center; color: blue;">NA</div> </div>
Comisión de infecciones	
<p>CPI. 4 Comisión de Infecciones</p>	<p>Propósito Grupo multidisciplinar encargado de la prevención y control de la infección nosocomial</p> <p>Elementos de medición</p> <div style="display: flex; justify-content: space-between; width: 100%;"> <div style="border: 1px solid black; width: 20px; height: 20px; text-align: center;">1</div> <div style="border: 1px solid black; width: 20px; height: 20px; text-align: center;">2</div> <div style="border: 1px solid black; width: 20px; height: 20px; text-align: center;">3</div> <div style="border: 1px solid black; width: 20px; height: 20px; text-align: center;">4</div> <div style="border: 1px solid black; width: 20px; height: 20px; text-align: center;">5</div> <div style="border: 1px solid black; width: 20px; height: 20px; text-align: center; color: blue;">NA</div> </div>

Función 08: Órganos de Gobierno, Liderazgo y Dirección (GLD)

Objetivos, Propósitos y Elementos de medición

Objetivos	Propósitos y Elementos de medición						
Convenio de Gestión							
<p>GLD.1 ♥ El líder cumple los objetivos del Convenio de Gestión.</p>	<p>Propósito El líder de la organización es el responsable del cumplimiento del Convenio de Gestión. Para ello facilita los recursos humanos, materiales necesarios, y fija las políticas y estrategias que lo facilitan.</p> <p>Mensualmente evalúa el estado de los objetivos, y en su caso adopta las medidas necesarias para el cumplimiento</p> <p>Elementos de medición Evidencia del cumplimiento Convenio de Gestión.</p> <table border="1" style="width: 100%; text-align: center;"> <tr> <td style="width: 15%;">1</td> <td style="width: 15%;">2</td> <td style="width: 15%;">3</td> <td style="width: 15%;">4</td> <td style="width: 15%;">5</td> <td style="width: 15%; border: 2px solid blue;">NA</td> </tr> </table>	1	2	3	4	5	NA
1	2	3	4	5	NA		
<p>GLD. 2 ♥ Convenios de Gestión “en cascada” en toda la organización</p>	<p>Propósito El Convenio de Gestión es la base de la Dirección por Objetivos de toda la organización. El nivel Regional firmará y desarrollará Pactos de Objetivos (Convenios de Gestión) las unidades a su cargo.</p> <p>Desarrollar y mantener Convenios de Gestión con las instalaciones y los servicios de salud, tomando como referencia el presente convenio, a fin de lograr una interacción constante que favorezca la continuidad del proceso y permita incrementar la capacidad actual del recurso disponible. La descentralización, la asignación de responsabilidades es una herramienta clave para mejorar la eficiencia.</p> <p>Los Órganos de Gobierno y alta dirección son los responsables del Convenio de Gestión y del ciclo de mejora del mismo, es decir de su cumplimiento: Plan: Diseñar el Plan de implementación del Convenio de Gestión y su reproducción en cascada hasta: Unidades de Prevención de la Enfermedad y Promoción de la Salud, etc., primer nivel de atención (centros de salud) , servicios unidades hospitalarias, Do: Implantar el Convenio de Gestión de acuerdo al cronograma previsto. Check: Medir y evaluar el cumplimiento del Convenio de Gestión. Act: Realizar, en su caso, correcciones al Plan y seguir con otro ciclo.</p> <p>Elementos de medición. Porcentaje de convenios de gestión firmados, según las instalaciones de salud existentes.</p> <p>Numerador: Número de convenios de gestión firmados, según instalaciones de salud x 100. Denominador: Total de instalaciones existentes (centros de salud)</p>						

Objetivos	Propósitos y Elementos de medición						
	<table border="1" style="width: 100%; text-align: center;"> <tr> <td>1</td><td>2</td><td>3</td><td>4</td><td>5</td><td>NA</td> </tr> </table>	1	2	3	4	5	NA
1	2	3	4	5	NA		
Planificación							
GLD. 3 ♥ Plan Estratégico	<p>Propósito Los Órganos de Gobierno y alta dirección son los responsables del Plan Estratégico y el ciclo de mejora del mismo:</p> <ul style="list-style-type: none"> • Plan: Diseñar el Plan estratégico 2004 – 2009 • Do: Implantar el Plan estratégico de acuerdo al cronograma previsto • Check: Medir y evaluar el cumplimiento del plan • Act: Realizar, en su caso, correcciones al Plan y seguir con otro ciclo. <p>Divulgar y difundir el plan estratégico a todos los profesionales.</p> <p>Elementos de medición Plan diseñado de acuerdo a las necesidades de la organización. Evidencia de implementación del plan y del seguimiento PDCA.</p> <table border="1" style="width: 100%; text-align: center;"> <tr> <td>1</td><td>2</td><td>3</td><td>4</td><td>5</td><td>NA</td> </tr> </table>	1	2	3	4	5	NA
1	2	3	4	5	NA		
GLD.4 Plan quinquenal de Inversiones en Salud 2004-2009	<p>Propósito Planificar quinquenalmente las inversiones necesarias para el cumplimiento de la estrategia diseñada:</p> <ul style="list-style-type: none"> • Infraestructura, • Equipamiento, • Salud Nutricional, Ambiental y • otros. <p>Elementos de medición Existencia del Plan. Ejecución del Plan</p> <table border="1" style="width: 100%; text-align: center;"> <tr> <td>1</td><td>2</td><td>3</td><td>4</td><td>5</td><td>NA</td> </tr> </table>	1	2	3	4	5	NA
1	2	3	4	5	NA		
GLD.5 Plan de Recursos humanos	<p>Propósito Los líderes son los responsables de planificar los recursos humanos necesarios, su titulación, y de las políticas relacionadas con los mismos como la evaluación del desempeño y capacitación</p> <p>Elementos de medición Existencia del Plan</p> <table border="1" style="width: 100%; text-align: center;"> <tr> <td>1</td><td>2</td><td>3</td><td>4</td><td>5</td><td>NA</td> </tr> </table>	1	2	3	4	5	NA
1	2	3	4	5	NA		
GLD.6 Plan Operativo Regional	<p>Propósito Realizar el Plan Operativo Regional ajustado en función de la asignación presupuestaria y Planes Operativos Locales</p> <p>Elementos de medición Existencia del Plan</p> <table border="1" style="width: 100%; text-align: center;"> <tr> <td>1</td><td>2</td><td>3</td><td>4</td><td>5</td><td>NA</td> </tr> </table>	1	2	3	4	5	NA
1	2	3	4	5	NA		
GLD.7 Plan Presupuestario acorde al	<p>Propósito</p>						

Objetivos	Propósitos y Elementos de medición
Plan Operativo Regional	<p>Plan de Inversión ajustado</p> <ul style="list-style-type: none"> • En función de la asignación presupuestaria. • Detalle del avance físico de construcciones y mejoras de la infraestructura, asignado de forma prioritaria y con sus respectivas inversiones (total de la inversión) <p>Elementos de medición Existencia del Plan</p> <p>1 2 3 4 5 NA</p>
GLD.8 Planes Operativos Locales de Salud.	<p>Elementos de medición Existencia del Plan</p> <p>1 2 3 4 5 NA</p>
Los líderes y los Derechos de los Pacientes y de sus Familias	
GLD.9 Derechos de los Pacientes y de sus familias	<p>Propósito Los líderes de la organización son los responsables de aprobar y hacer cumplir los Derechos de los Pacientes y de sus Familias que, en todo caso, respetaran la normativa.</p> <p>Elementos de medición Apropiación de los Derechos del Paciente y de su familia. <u>Poner los medios para su implementación.</u></p> <p>1 2 3 4 5 NA</p>
Los líderes y la mejora continua de la calidad	
GLD.10 Plan de Mejora Continua de la Calidad	<p>Propósito Los líderes son los responsables de aprobar el Plan de mejora de la Calidad y de su evaluación y cumplimiento</p> <p>Elementos de medición Existencia del Plan</p> <p>1 2 3 4 5 NA</p>
Los líderes y el Plan de Emergencias, Catástrofes y Desastres	
GLD.11 Plan de Emergencias.	<p>Propósito Los líderes son los responsables de aprobar el Plan de Emergencias internas y externas (plan de emergencias y desastres) de acuerdo a los lineamientos del SISED. (Ver función GSI). Documento del Plan Operativo Regional de Respuesta Emergencias y Desastres:</p> <p>Elementos de medición</p> <ul style="list-style-type: none"> • Existencia del Plan de acuerdo a los lineamientos del

Objetivos	Propósitos y Elementos de medición
	<p>SISED.</p> <ul style="list-style-type: none"> • Acta de conformación Comité de Gestión de Riesgo Regional. • Cronograma de Actividades del Comité de Gestión de Riesgo. • Análisis de Vulnerabilidad no Estructural y Funcional • Evidencia de la documentación. <p>1 2 3 4 5 NA</p>

Anexo: Convenios y Dirección Por Objetivos en cascada:

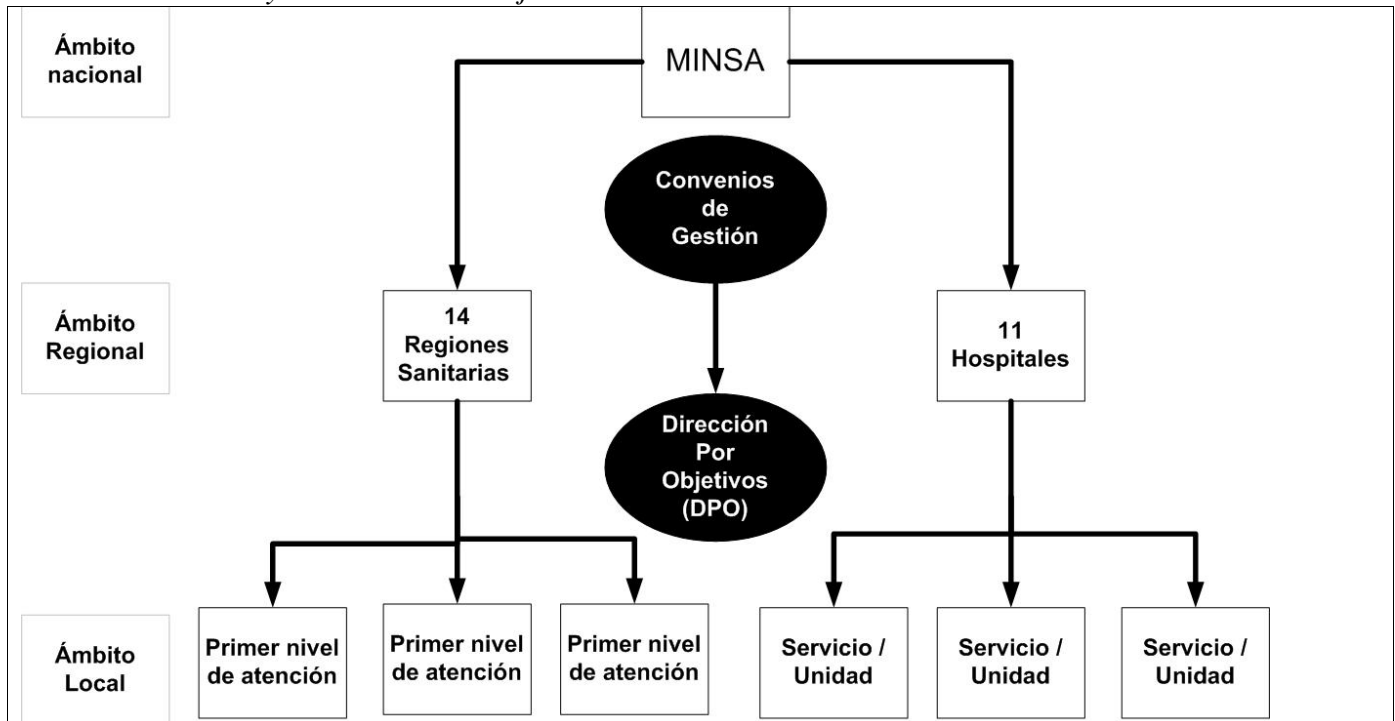

Función 09 Gestión y Seguridad de las Instalaciones y del Entorno (GSI)

Objetivos, Propósitos y Elementos de medición

Objetivos	Propósitos y Elementos de medición
Sistema de Gestión del Entorno	
GSI.1 Diseñar e implementar un Sistema de Gestión del Entorno que contenga los siete planes siguientes	Diseñar todos los planes de seguridad, Vigilancia, Materiales Peligrosos, Emergencias y Desastres, Incendios y Equipo Médico. Seguir ciclos DPCA en todos los planes.
Seguridad de las instalaciones	
GSI.1.1 Plan de Seguridad	<p>Propósito Que los edificios, terrenos, equipo y sistemas no ponen en peligro a sus ocupantes.</p> <p>Elementos de medición Existencia del Plan <u> </u></p> <p>1 2 3 4 5 NA</p>
Vigilancia de las instalaciones	
GSI.1.2 Plan de Vigilancia	<p>Propósito Se protege a la propiedad y a sus ocupantes de posibles lesiones o pérdidas.</p> <p>Elementos de medición Existencia del Plan <u> </u></p> <p>1 2 3 4 5 NA</p>
Materiales y residuos peligrosos	
GSI.1.3 ♥ Plan de Materiales Peligrosos	<p>Propósito Se controla la manipulación, el almacenamiento y el uso de materiales radioactivos, entre otros, y se eliminan adecuadamente los residuos peligrosos.</p> <p>Elementos de medición Existencia del Plan <u> </u></p> <p>1 2 3 4 5 NA</p>
Emergencias y Catástrofes	
GSI.1.4 ♥ Plan Operativo Regional de Emergencias y Desastres.	<p>Propósito Se planifica una respuesta eficaz ante epidemias, desastres y emergencias.</p> <p>Elementos de medición Existencia del Plan <u> </u></p> <p>1 2 3 4 5 NA</p>
Seguridad ante el fuego y el humo	
GSI.1.5 ♥ Plan de Seguridad contra incendios.	<p>Propósito Se protege al edificio y a sus ocupantes del fuego y del humo.</p>

Objetivos	Propósitos y Elementos de medición
	<p>Elementos de medición Existencia del Plan</p> <p><u> </u></p> <p><input type="checkbox"/> 1 <input type="checkbox"/> 2 <input type="checkbox"/> 3 <input type="checkbox"/> 4 <input type="checkbox"/> 5 <input type="checkbox"/> NA</p>
<p>Equipamiento biomédico GSI.1.6 ♥ Plan de Equipo Médico.</p>	<p>Propósito El Equipo médico se selecciona, se mantiene (preventiva y correctivamente) y se utiliza de manera que se reduzcan los riesgos.</p> <p>Elementos de medición Existencia del Plan</p> <p><u> </u></p> <p><input type="checkbox"/> 1 <input type="checkbox"/> 2 <input type="checkbox"/> 3 <input type="checkbox"/> 4 <input type="checkbox"/> 5 <input type="checkbox"/> NA</p>
<p>Instalaciones 7 GSI.1.7 Plan de Instalaciones (servicios Básicos)</p>	<p>Propósito Los sistemas eléctricos y de abastecimiento de agua, entre otros, se mantienen (preventiva y correctivamente) para minimizar el riesgo de fallos de funcionamiento.</p> <p>Elementos de medición Existencia del Plan</p> <p><u> </u></p> <p><input type="checkbox"/> 1 <input type="checkbox"/> 2 <input type="checkbox"/> 3 <input type="checkbox"/> 4 <input type="checkbox"/> 5 <input type="checkbox"/> NA</p>
<p>Comité de Gestión del Riesgo Regional</p>	
<p>GSI.2 Comité de Gestión del Riesgo Regional</p>	<p>Propósito De acuerdo con las directrices del SISED crear un Comité de Gestión del Riesgo Regional que será el responsable de implementar el Plan Operativo Regional de Emergencias y Desastres.</p> <p>Elementos de medición Creación del Comité. Evidencias de funcionamiento del comité</p> <p><input type="checkbox"/> 1 <input type="checkbox"/> 2 <input type="checkbox"/> 3 <input type="checkbox"/> 4 <input type="checkbox"/> 5 <input type="checkbox"/> NA</p>
<p>Implementación de los Planes</p>	
<p>GSI.3 Ejecución de los siete Planes</p>	<p>Propósito Implementar los siete planes de Gestión y seguridad del entorno y de las instalaciones</p> <p>Elementos de medición Evidencias de implementación de los planes</p> <p><u> </u></p> <p><input type="checkbox"/> 1 <input type="checkbox"/> 2 <input type="checkbox"/> 3 <input type="checkbox"/> 4 <input type="checkbox"/> 5 <input type="checkbox"/> NA</p>

Objetivos	Propósitos y Elementos de medición
<p>Supervisión y capacitación de instalaciones por el nivel regional</p>	
<p>GSI.4 Porcentaje de visitas de supervisión capacitante efectuadas en las instalaciones de salud por el nivel regional (*)</p>	<p>Elementos de medición Numerador: Número de instalaciones con supervisiones capacitantes realizadas por algún coordinador regional. Denominador: Total de instalaciones.</p> <p>1 2 3 4 5 NA</p>

Función 10 Formación y Cualificaciones del Personal (FCP)

Objetivos, propósitos y Elementos de medición

Objetivos	Propósitos y Elementos de medición						
Plan de capacitación							
FCP.1 Plan de capacitación	<p>Propósito Plan de capacitación global de la organización, que tenga al menos, en cuenta:</p> <ul style="list-style-type: none"> • El desarrollo de las funciones especificadas en este convenio • Las necesidades de capacitación de todas las personas en su ámbito de actuación. • La capacitación es continua. Se usa la evaluación del desempeño para detectar necesidades de capacitación <p>Elementos de medición Plan de capacitación</p> <table border="1" style="width: 100%; border-collapse: collapse;"> <tr> <td style="width: 20px; text-align: center;">1</td> <td style="width: 20px; text-align: center;">2</td> <td style="width: 20px; text-align: center;">3</td> <td style="width: 20px; text-align: center;">4</td> <td style="width: 20px; text-align: center;">5</td> <td style="width: 20px; text-align: center; border: 1px solid blue;">NA</td> </tr> </table>	1	2	3	4	5	NA
1	2	3	4	5	NA		
FCP.2 Cumplimiento del plan de capacitación	<p>Propósito Implementar el plan de capacitación Cada uno de los miembros del personal recibe educación continua en el servicio y otra educación y formación para mantener o aumentar sus capacidades y conocimientos.</p> <p>Elementos de medición</p> <ul style="list-style-type: none"> • Evidencia del cumplimiento del Plan Anual de Capacitación que incluye el Porcentaje de acciones ejecutadas planificadas vs porcentaje de acciones planificadas) • Matriz de evaluación de la actividad de capacitación trimestral y anual. Informe de actividades de capacitación. • Listas de asistencias y horas crédito de los participantes Informe de evaluaciones posterior a la capacitación Acta de conformación de la UDR (Unidades de Docencia Regional). • Actas de reuniones de la UDR <table border="1" style="width: 100%; border-collapse: collapse;"> <tr> <td style="width: 20px; text-align: center;">1</td> <td style="width: 20px; text-align: center;">2</td> <td style="width: 20px; text-align: center;">3</td> <td style="width: 20px; text-align: center;">4</td> <td style="width: 20px; text-align: center;">5</td> <td style="width: 20px; text-align: center; border: 1px solid blue;">NA</td> </tr> </table>	1	2	3	4	5	NA
1	2	3	4	5	NA		
Evaluación del desempeño							
FCP.3 Se evalúa el desempeño de los profesionales de la organización	<p>Propósito La evaluación del desempeño de los profesionales es básica para que las personas cumplan adecuadamente su papel en la organización. Los resultados de la evaluación se usan para mejorar.</p> <p>En todo caso se respetaran la normativa vigente</p>						

	<p>Elementos de medición Numerador: Numero de profesionales a los que se ha evaluado el desempeño × 100. Denominador: Numero total de profesionales.</p> <p>1 2 3 4 5 NA</p>
Unidades docentes	
<p>FCP.4 Unidades de Docencia Regional (UDR) conformadas y funcionando.</p>	<p>Propósito Las UDR son las responsables de: Detectar las necesidades de capacitación regional para cumplir con el Convenio de Gestión y otros lineamientos estratégicos</p> <ol style="list-style-type: none"> 1. Hacer Plan de capacitación en relación a las necesidades 2. Implementar el Plan 3. Monitorizar el Plan 4. Realizar, en su caso, medidas correctoras al plan <p>El medio adecuado para verificar que la capacitación ha sido asimilada es la evaluación.</p> <p>Elementos de medición Evidencias de implementación (actas, informes, evaluaciones) Evaluación de la función desarrollada</p> <p>1 2 3 4 5 NA</p>
Recertificación	
Capacitación en Convenio de Gestión	
<p>FCP.6 ♥ Capacitación en Convenio de Gestión.</p>	<p>Propósito Capacitación en significado, contenido y alcance de los Convenio de Gestión a los profesionales sanitarios y no sanitarios. La capacitación incluye el ciclo de mejora de la calidad PDCA</p> <p>Elementos de medición Informe y listado de los participantes a la capacitación Convenios de gestión firmados entre las instalaciones y los servicios. Análisis de evaluaciones posteriores a la capacitación realizada. Verificación de los convenios de gestión firmados.</p> <p>1 2 3 4 5 NA</p>
Otras capacitaciones	
<p>FCP.7 Equipos básicos capacitados en sectorización.</p>	<p>Propósito Capacitar a los profesionales en sectorización</p> <p>Elementos de medición Numerador: Número de equipos básicos de salud capacitados x 100. Denominador: Total de equipos básicos de salud programados</p> <p>1 2 3 4 5 NA</p>

<p>FCP.8 Porcentaje de las instalaciones de salud del primer nivel de atenciones capacitadas y sensibilizadas para la atención de las personas discapacitadas.</p>	<p>Propósito Capacitar a los profesionales sanitarios y no sanitarios en la atención a las personas discapacitadas.</p> <p>Elementos de medición Numerador: Número de las instalaciones de salud del primer nivel de atención capacitadas y sensibilizadas para la atención de las personas discapacitadas x 100. Denominador: Total de instalaciones de salud</p> <table border="1" data-bbox="617 451 998 508"> <tr> <td>1</td> <td>2</td> <td>3</td> <td>4</td> <td>5</td> <td>NA</td> </tr> </table>	1	2	3	4	5	NA
1	2	3	4	5	NA		

Función 11: Gestión de la Información y de la utilización de recursos sanitarios (GIU)

Objetivos, propósitos y Elementos de medición

Objetivos	Propósitos y Elementos de medición
Planificación	
<p>GIU.1 Plan de información</p>	<p>Propósito La organización planifica e implementa procesos que atienden las necesidades de información de los que prestan servicios médicos, los que dirigen la organización y los de fuera de la organización que requieren datos e información de la organización.</p> <p>La información se genera y utiliza para la prevención de las enfermedades, la promoción de la salud y durante la asistencia al paciente para la gestión segura y eficaz de la organización.</p> <p>La capacidad para captar y distribuir información requiere una planificación eficaz. La planificación incorpora entradas de información de muchas fuentes distintas:</p> <ul style="list-style-type: none"> • los profesionales sanitarios; • los líderes y ejecutivos de la organización, y • la gente de fuera de la organización que necesita o solicita información o datos acerca de la organización y de los procesos de asistencia. <p>La información prioritaria necesita de estas fuentes para influir en las estrategias de gestión de la información y la capacidad para introducir estas estrategias. Las estrategias se ajustan al tamaño de la organización, la complejidad de los servicios, la disponibilidad de personal formado y otros recursos técnicos y humanos. El plan es extenso e incluye todos los servicios y departamentos de la organización.</p> <p>Elementos de medición Realización del Plan</p> <p style="text-align: center;"> <input type="checkbox"/> 1 <input type="checkbox"/> 2 <input type="checkbox"/> 3 <input type="checkbox"/> 4 <input type="checkbox"/> 5 <input style="border: 1px solid blue;" type="checkbox"/> NA </p>
<p>GIU.1.1 Seguridad de la información</p>	<p>Propósito El plan incluye la manera de mantener la confidencialidad, seguridad e integridad de los datos y de la información.</p> <p>Elementos de medición Evidencia de inclusión de aspectos relacionados con la confidencialidad, seguridad e integridad de los datos y de la información en Plan de Información</p> <p style="text-align: center;"> <input type="checkbox"/> 1 <input type="checkbox"/> 2 <input type="checkbox"/> 3 <input type="checkbox"/> 4 <input type="checkbox"/> 5 <input style="border: 1px solid blue;" type="checkbox"/> NA </p>

Objetivos, propósitos y Elementos de medición

<p>GIU.1.1.1 Se protege la información y los archivos de la pérdida, destrucción y del acceso o uso indebido o no autorizado.</p>	<p>Propósito Las historias del paciente y otros datos e información están seguros y protegidos en todo momento. Por ejemplo, las historias clínicas vigentes se guardan en áreas a las que sólo puede acceder el personal autorizado y los archivos se mantienen en lugares protegidos del calor, el agua, el fuego u otros. La organización también contempla el acceso no autorizado a información electrónica e implementa procesos para evitar su acceso.</p> <p>Elementos de medición</p> <ul style="list-style-type: none"> • Se protegen los archivos y la información contra la pérdida o destrucción. • Se protegen los archivos y la información de la manipulación y el uso o acceso desautorizado. <p>1 2 3 4 5 NA</p>
<p>Códigos de información</p>	
<p>GIU.2 La organización utiliza códigos diagnósticos, códigos de procedimientos, símbolos y definiciones estandarizadas.</p>	<p>Propósito La terminología, las definiciones, el vocabulario y la nomenclatura estandarizada facilitan la comparación de los datos y de la información entre las organizaciones y dentro de ellas. El uso uniforme de códigos de diagnóstico y de procedimiento apoya el análisis y la recogida de datos. Las abreviaturas y símbolos también están estandarizados con arreglo a los estándares locales y nacionales reconocidos. (Se refiere a la Clasificación Internacional de Enfermedades CIE)</p> <p>Elementos de medición Se utilizan códigos de diagnóstico estandarizados.</p> <ul style="list-style-type: none"> • Se utilizan códigos de procedimiento estandarizados. • Se utilizan símbolos y definiciones estandarizados. <p>1 2 3 4 5 NA</p>
<p>GIU.3 El plan de Información se implementa y apoya mediante personal adecuado y otros recursos.</p>	<p>Propósito Implementar el Plan de Información. Apoyar el Plan de Información mediante personal adecuado y otros recursos.</p> <p>Elementos de medición Implementación del Plan Evidencia de recursos del Plan de Información</p> <p>1 2 3 4 5 NA</p>

Objetivos, propósitos y Elementos de medición

Conjunto Mínimo Básico de datos al alta (CMBD)	
Subsistemas de información	
<p>GIU.6 Mantener actualizados los subsistemas de información en salud regional y local en todos sus componentes (clínico asistencial, de participación social, de gestión, recursos humanos, financieros y contables).</p>	<p>Propósito Evidenciar la existencia del subsistema de información estadístico, boletines, instrumentos de informes de participación social, de gestión, sistema de información financiera y contable, como de evaluación del recurso humano</p> <p>Elementos de medición</p> <ul style="list-style-type: none"> • Instrumentos de registro que componen el subsistema estadístico clínico asistencial. • Boletín Estadístico Anual 2005. • Instrumentos de registros de informes actualizados de participación social con compromisos por parte de la comunidad. • Informe de evaluación de la gestión. • Informe de evaluación del recurso humano. • Informes de resultados de ejecución financiera, contable. <p>Periodicidad: Semestral y anual.</p> <p>1 2 3 4 5 NA</p>
<p>GIU.7 Evidencia de un subsistema de información estadística clínico asistencial actualizado y acorde a las normas del MINSA</p>	<p>Propósito Inventario de los instrumentos de registro que componen el subsistema clínico asistencial. Verificación de las 5 variables básicas de los instrumentos de registro. Presentación del Boletín Estadístico Anual del año anterior</p> <p>Elementos de medición Evidencia de cumplimiento</p> <p>1 2 3 4 5 NA</p>
Informes	
<p>GIU.8 Evidencia de informes de participación social</p>	<p>Propósito Presentación de informes</p> <p>Elementos de medición Evidencia de cumplimiento</p> <p>1 2 3 4 5 NA</p>
<p>GIU.8.1 Evidencia de informes de gestión</p>	<p>Propósito Presentación de informes de gestión</p> <p>Elementos de medición Evidencia de cumplimiento</p> <p>1 2 3 4 5 NA</p>

Objetivos, propósitos y Elementos de medición

<p>GIU.8.2 Evidencia de informes de recursos humanos</p>	<p>Propósito Presentación de evaluaciones del recurso humano</p> <p>Elementos de medición Evidencia de cumplimiento</p> <table border="1" data-bbox="620 388 993 436"> <tr> <td>1</td> <td>2</td> <td>3</td> <td>4</td> <td>5</td> <td>NA</td> </tr> </table>	1	2	3	4	5	NA
1	2	3	4	5	NA		
<p>GIU.8.3 Evidencia de informes financieros</p>	<p>Propósito Presentación del sistema de información financiero</p> <p>Elementos de medición Evidencia de cumplimiento</p> <table border="1" data-bbox="620 625 993 674"> <tr> <td>1</td> <td>2</td> <td>3</td> <td>4</td> <td>5</td> <td>NA</td> </tr> </table>	1	2	3	4	5	NA
1	2	3	4	5	NA		
<p>GIU.8.4 Evidencia de informes contables</p>	<p>Propósito Presentación del sistema de información contable</p> <p>Elementos de medición Evidencia de cumplimiento</p> <table border="1" data-bbox="620 863 993 911"> <tr> <td>1</td> <td>2</td> <td>3</td> <td>4</td> <td>5</td> <td>NA</td> </tr> </table>	1	2	3	4	5	NA
1	2	3	4	5	NA		
<p>GIU.9 Gestión de la utilización de las instalaciones sanitarias</p>	<p>Los objetivos de Gestión de la Utilización se refieren en algún caso a hospitales (egresos, altas, etc.) pero en otros pueden ser relacionarse con hospitales y con otros niveles asistenciales (Ejemplo: Consultas externas, emergencias, etc. Cada unidad cumplimentará aquellos que le correspondan</p>						

Función 12: Prevención de la Enfermedad. Promoción de la Salud. PPS

Prevención de la enfermedad

Objetivos	Propósitos y Elementos de medición						
Planificación							
PPS.1 ♥ Plan de Salud	<p>Propósito De acuerdo con las necesidades de la población se realiza un plan de salud que permita prevenir la enfermedad y promocionar la salud El Plan tiene en cuenta un diagnóstico inicial de situación.</p> <p>Elementos de medición Realización del Plan</p> <table border="1" style="width: 100%; text-align: center;"> <tr> <td>1</td><td>2</td><td>3</td><td>4</td><td>5</td><td>NA</td> </tr> </table>	1	2	3	4	5	NA
1	2	3	4	5	NA		
PPS.1. 1 ♥ Cumplimiento del Plan	<p>Propósito Implementar el Plan. Realizar ciclos de mejora DPCA</p> <p>Elementos de medición Evidencia de cumplimiento del Plan</p> <table border="1" style="width: 100%; text-align: center;"> <tr> <td>1</td><td>2</td><td>3</td><td>4</td><td>5</td><td>NA</td> </tr> </table>	1	2	3	4	5	NA
1	2	3	4	5	NA		
Vacunaciones en menores de 1 año							
PPS.2 ♥ Vacunaciones de las enfermedades inmunoprevenibles en menores de un año	<p>Disminuir la prevalencia e incidencia de enfermedades inmunoprevenibles en los grupos indicados mediante la cobertura con vacunaciones de las enfermedades inmunoprevenibles en menores de un año</p> <p>Estos objetivos de Prevención de la Salud tienen una relación coste beneficio muy favorable que justifica la monitorización, análisis y evaluación en profundidad de los datos, propuestas de mejora y acciones correctivas que sean necesarias.</p> <p>Elementos a considerar en los cocientes: 6. Numerador: tener en cuenta el N° de dosis aplicadas y esquemas completos de vacunación (% de vacunaciones completas). 7. Denominador: Existe el problema de discrepancia entre el Censo Poblacional Estimado Oficial y la realidad. La función pretende vacunar el mayor porcentaje por lo que se recomienda utilizar los dos valores (Censo oficial y Censo real).</p>						
PPS.2.1 ♥ Cobertura de BCG:	<p>Elementos de medición Numerador: Niños menores de 1 año con BCG aplicadas. Denominador: Total de niños menores de 1 año según el censo oficial y censo real.</p> <table border="1" style="width: 100%; text-align: center;"> <tr> <td>1</td><td>2</td><td>3</td><td>4</td><td>5</td><td>NA</td> </tr> </table>	1	2	3	4	5	NA
1	2	3	4	5	NA		
PPS.2.2 ♥ Cobertura de Polio:	<p>Elementos de medición Numerador: Niños menores de 1 año con 3ª dosis de polio aplicadas. Denominador: Total de niños menores de 1 año.</p> <table border="1" style="width: 100%; text-align: center;"> <tr> <td>1</td><td>2</td><td>3</td><td>4</td><td>5</td><td>NA</td> </tr> </table>	1	2	3	4	5	NA
1	2	3	4	5	NA		

Objetivos	Propósitos y Elementos de medición
PPS.2.3 ♥ Cobertura de Pentavalente:	Elementos de medición Numerador: Niños menores de 1 año con 3ª dosis de Pentavalente aplicadas. Denominador: Total de niños menores de 1 año. <input type="text" value="1"/> <input type="text" value="2"/> <input type="text" value="3"/> <input type="text" value="4"/> <input type="text" value="5"/> <input type="text" value="NA"/>
Programa de salud escolar	
PPS. 3 ♥ Porcentaje de escolares cubiertos con enjuagatorios de flúor por 30 a 35 semanas en el programa de salud escolar	Elementos de medición Numerador: Número de escolares cubiertos con enjuagatorios de fluor por 30 0 35 semanas en el programa escolar * 100. Denominador: Total de escolares incluidos en el programa de enjuagatorios. <input type="text" value="1"/> <input type="text" value="2"/> <input type="text" value="3"/> <input type="text" value="4"/> <input type="text" value="5"/> <input type="text" value="NA"/>
PPS.4 ♥ Porcentaje de escolares cubiertos con vacunas en el programa de salud escolar	Elementos de medición Numerador: Número de escolares cubiertos con vacunas en el programa escolar * 100. Denominador: Total de escolares incluidos en el programa escolar. <input type="text" value="1"/> <input type="text" value="2"/> <input type="text" value="3"/> <input type="text" value="4"/> <input type="text" value="5"/> <input type="text" value="NA"/>
Detección de malaria en grupos de riesgo	
PPS.5 ♥ Índice de lamina positiva por malaria	Propósito Detectar la malaria en grupo de riesgo para tomar medidas de mejora Elementos de medición Numerador: Número de muestras positivas x 100 Denominador: Total de muestras tomadas <input type="text" value="1"/> <input type="text" value="2"/> <input type="text" value="3"/> <input type="text" value="4"/> <input type="text" value="5"/> <input type="text" value="NA"/>
Cumplimento de normativa en establecimientos de alimentos	
PPS.6. ♥ Porcentaje de establecimientos de alimentos que cumplen normativa del MINSA:	Elementos de medición Numerador: Número de establecimientos de alimentos que cumplen con la normativa del MINSA x 100. Denominador: Total de establecimientos de alimentos existentes <input type="text" value="1"/> <input type="text" value="2"/> <input type="text" value="3"/> <input type="text" value="4"/> <input type="text" value="5"/> <input type="text" value="NA"/>
Cumplimento de normativa en establecimientos de interés sanitario	
PPS.7. ♥ Porcentaje de establecimientos de interés sanitario que cumplen normativa del MINSA.	Elementos de medición Numerador: Número de establecimientos de interés sanitario que cumplen con la normativa del MINSA x 100 Denominador: Total de establecimientos de interés sanitario existentes <input type="text" value="1"/> <input type="text" value="2"/> <input type="text" value="3"/> <input type="text" value="4"/> <input type="text" value="5"/> <input type="text" value="NA"/>

Promoción de la salud

Objetivos	Propósitos y Elementos de medición
Planificación	
<p>PPS.8 ♥ La organización dispone de un Plan de promoción de la salud</p>	<p>Propósito Realizar un Plan de Promoción de Salud en base a:</p> <ul style="list-style-type: none"> • Lineamientos estratégicos del MINSA • Organizaciones internacionales • Diagnóstico inicial previo • Necesidades de promoción de la salud con criterios: • Coste beneficio • Epidemiológicos y demográficos • Riesgo <p>Desarrollar en el Plan el rol de la Participación Social</p> <p>Elementos de medición Realización y aprobación de Plan</p> <p style="text-align: center;"> <input type="checkbox"/> 1 <input type="checkbox"/> 2 <input type="checkbox"/> 3 <input type="checkbox"/> 4 <input type="checkbox"/> 5 <input style="border: 1px solid blue;" type="checkbox"/> NA </p>
Desarrollo de Plan de Promoción a la salud	
<p>PPS.9 ♥ Implementación de Plan de Promoción de la Salud</p>	<p>Propósito Desarrollar el Plan de Promoción de la Salud, Monitorizarlo,</p> <p>Elementos de medición Evidencia de la implementación del Plan</p> <p style="text-align: center;"> <input type="checkbox"/> 1 <input type="checkbox"/> 2 <input type="checkbox"/> 3 <input type="checkbox"/> 4 <input type="checkbox"/> 5 <input style="border: 1px solid blue;" type="checkbox"/> NA </p>
Participación social	
<p>PPS.10 ♥ Mejorar el nivel de salud de las comunidades mediante la participación social.</p>	<p>Propósito Fomentar la participación social de las comunidades para mejorar el nivel de salud de las comunidades mediante la organización de:</p> <ul style="list-style-type: none"> • comités de salud, • consejos populares, • juntas administradoras de acueductos rurales, • redes de apoyo (grupos de 3ª edad, adolescentes, grupos de la iglesia, grupos cívicos, deportivos, de profesionales, de empresa privada, etc.) <p>Para determinar las responsabilidades y compromisos que cada comunidad debe asumir para mantener y mejorar su nivel de salud como un bien individual y colectivo.</p> <p>Elementos de medición Informe del inventario de grupos organizados en la región.</p>

Objetivos	Propósitos y Elementos de medición
	<p>Actas de reuniones de conformación de los comités, consejos populares, juntas administradoras de acueductos rurales, redes de apoyo. Verificar y analizar la existencia de los grupos organizados. Revisar actas de constitución de Comités de Salud existentes en la Región. Revisar inventario de Consejos Populares existentes en el área de su responsabilidad, de JAAR legalmente constituidas y de Redes de Apoyo formadas. Verificación de los informes de actividades que se han realizado.</p> <p>1 2 3 4 5 NA</p>
<p>PPS.10.1 Porcentaje de grupos organizados capacitados</p>	<p>Elementos de medición Numerador: Número de grupos organizados capacitados x100. Denominador: Total de grupos programado</p> <p>1 2 3 4 5 NA_s</p>
<p>PPS.10.2 Porcentaje de comités de salud organizados y legalmente constituidos</p>	<p>Elementos de medición Numerador: Número de comités de salud organizados y legalmente constituidos x 100. Denominador: Total de comités de salud programados</p> <p>1 2 3 4 5 NA</p>
<p>PPS.10.3 Porcentaje de consejos populares organizados y capacitados</p>	<p>Elementos de medición Numerador: Número de consejos populares organizados y capacitados x 100. Denominador: Total de consejos populares programados</p> <p>1 2 3 4 5 NA</p>
<p>PPS.10.4 Porcentaje de juntas administradoras de acueductos rurales legalmente constituidas y capacitadas</p>	<p>Elementos de medición Numerador: Número de juntas administradoras de acueductos rurales (JAAR) legalmente constituidos y capacitados x 100- Denominador: Total de JAAR programadas</p> <p>1 2 3 4 5 NA</p>
<p>PPS.10.5 Porcentaje de redes de apoyo formadas (tercera edad, adolescente, iglesia, cívicos, deportivos, profesionales, empresa privada, y otros)</p>	<p>Elementos de medición Numerador: Número de redes de apoyo formadas x 100. Denominador: Total de redes de apoyo programadas</p> <p>1 2 3 4 5 NA</p>
<p>PPS.10.6 Número de instituciones gubernamentales y no gubernamentales, incluyendo el sector privado, que adquieren compromisos con el sistema de salud para participar activamente en la divulgación de información relacionada con las enfermedades de transmisión sexual y el VIH SIDA.</p>	<p>Elementos de medición Numerador: Número de instituciones gubernamentales y no gubernamentales que se comprometen a participar activamente en la divulgación de información de VIH, SIDA x 100. Denominador: Total de instituciones de la Región</p> <p>1 2 3 4 5 NA</p>

Objetivos	Propósitos y Elementos de medición
FOGI - Corregimientos Saludables	
PPS.11 ♥ La organización cumple los indicadores del Programa a de Corregimientos saludables	<p>Propósito Cumplir con los indicadores de evaluación incluidos en el Programa de Corregimientos Saludables. ANEXO 6.</p> <p>Elementos de medición Evidencia de cumplimiento de los indicadores</p> <p>1 2 3 4 5 NA</p>

Salud Pública y Atención al medio ambiente

Objetivo	Propósitos y Elementos de medición
PPS.12 ♥ Porcentaje de viviendas cubiertas con los servicios de agua potable.	<p>Elementos de medición Numerador: Número de viviendas con servicio de agua potable x 100. Denominador: Total de viviendas existentes</p> <p>1 2 3 4 5 NA</p>
PPS.13 ♥ Porcentaje de viviendas con disposición adecuadas de aguas residuales y excretas	<p>Elementos de medición Numerador: Número de viviendas con disposición adecuada de excretas x 100. Denominador: Total de viviendas existentes</p> <p>1 2 3 4 5 NA</p>
PPS.14 ♥ Porcentaje de viviendas con disposición adecuada de desechos sólidos	<p>Elementos de medición Numerador: Número de viviendas con disposición adecuada de desechos sólidos x 100. Denominador: Total de viviendas existentes</p> <p>1 2 3 4 5 NA</p>
PPS.15 ♥ Porcentaje de escuelas con:	
<ul style="list-style-type: none"> PPS.15.1 Acceso a agua potable 	<p>Elementos de medición Numerador: Número de escuelas con agua potable x 100. Denominador: Total de escuelas</p> <p>1 2 3 4 5 NA</p>
<ul style="list-style-type: none"> PPs.15.2 Disposición adecuada de desechos sólidos. 	<p>Elementos de medición Numerador: Número de escuelas con disposición adecuada de desechos sólidos x100. Denominador: Total de escuelas</p> <p>1 2 3 4 5 NA</p>
<ul style="list-style-type: none"> PPS.15.3 Conexión al sistema de alcantarillado sanitario con tratamiento adecuado para su zona 	<p>Elementos de medición Numerador: Número de escuelas con conexión al alcantarillado sanitario con tratamiento adecuado para su zona x 100. Denominador: Total de escuelas</p> <p>1 2 3 4 5 NA</p>
PPS.16 ♥ Porcentaje de instalaciones de salud con:	

<ul style="list-style-type: none"> PPS.16.1 Acceso aguas potables 	<p>Elementos de medición Numerador: Número de instalaciones de salud con agua potable x 100. Denominador: Total de instalaciones de salud</p> <p>1 2 3 4 5 NA</p>
<ul style="list-style-type: none"> PPS.16.2 Disposición adecuada de desechos sólidos 	<p>Elementos de medición Numerador: Número de instalaciones de salud con disposición adecuada de desechos sólidos x100. Denominador: Total de instalaciones de salud</p> <p>1 2 3 4 5 NA</p>
<ul style="list-style-type: none"> PPS.16.3 Conexión al Sistema de alcantarillado sanitario con tratamiento adecuado para su zona. 	<p>Elementos de medición Numerador: Número de instalaciones de salud con conexión al alcantarillado sanitario con tratamiento adecuado para su zona x 100. Denominador: Total de instalaciones de salud</p> <p>1 2 3 4 5 NA</p>

Nota: Para poder cumplir con los objetivos Atención al Medio Ambiente se entiende que se dispone de los recursos necesarios.

Función 13: Gestión Económico Financiera y Logística (GEF-L)

Objetivos, Propósitos y Elementos de medición

Objetivos	Propósitos y Elementos de medición
Planificación	
GEF-L. 1 ♥ Plan del Sistema de Gestión Económico Financiero	<p>Propósito Diseñar e Implementar un Sistema de Gestión Económico Financiero</p> <p>Elementos de medición Sistema de Gestión Económico Financiera elaborado e implementado</p> <div style="display: flex; justify-content: space-around; align-items: center;"> 1 2 3 4 5 NA </div>
Eficiencia	
GEF-L-2 ♥ La organización mejora la eficiencia	<p>Propósito Mejorar continuamente los niveles de eficiencia en el ejercicio de las funciones, sin menoscabo de la calidad de la provisión de los servicios de salud a la población y al ambiente</p> <p>Elementos de medición Evidencia de mejoras en la eficiencia</p> <div style="display: flex; justify-content: space-around; align-items: center;"> 1 2 3 4 5 NA </div>
Incentivos a la eficiencia	
GEF-L.3 ♥ La organización establece incentivos a la mejora de la eficiencia	<p>Propósito Los ahorros en los presupuestos sombra anuales de los diferentes servicio unidades de prevención, promoción o asistencia son reinvertidos en la misma con el fin de mejorar la misión. Se tienen en cuenta las indicaciones de los responsables de le mejora de la eficiencia (ahorro) en l destino de los recursos monetarios. Ejemplo: Capacitación, asistencia a Cursos y Congresos, Herramientas informáticas para cumplir mejor la misión, Libros relacionados con su función en la organización. Etc.</p> <p>Los recursos comprados por este método serán propiedad d la organizaron.</p> <p>En todo caso se cumplirán las leyes y normativas</p> <p>Elementos de medición Evidencia de cumplimiento de este objetivo</p> <div style="display: flex; justify-content: space-around; align-items: center;"> 1 2 3 4 5 NA </div>
Contabilidad analítica	
GEF-L.4 La organización usa la contabilidad analítica para la toma de decisiones	<p>Propósito La contabilidad analítica permite conocer los costes de cada unidad/ servicio. El conocimiento de los costes sirve para tomar</p>

	<p>decisiones y mejora la eficiencia.</p> <p>Elementos de medición Evidencia del uso de la Contabilidad Analítica para la toma de decisiones</p> <p>1 2 3 4 5 NA</p>
<p>Producto final hospitalario</p>	
<p>GEF-L.5 La organización mide el producto final hospitalario</p>	<p>Propósito La organización mide del producto hospitalario mediante técnicas de agrupación de diagnósticos al alta en grupos isocoste tipo GRDs o similar. Para ello utiliza el Conjunto Mínimo Básico de Datos al alta (CMBD)</p> <p>Elementos de medición Evidencia de la medición del producto final hospitalario. Evidencia del uso del Producto Final Hospitalario para tomar decisiones de mejora</p> <p>1 2 3 4 5 NA</p>
<p>Facturación a terceros</p>	
<p>GEF-L.6 ♥ Se factura correctamente a terceros</p>	<p>Propósito La facturación correcta de los servicios prestados a terceros es esencial para ingresar los recursos monetarios correspondientes. La facturación a la CSS en ocasiones debe facturarse por actividades y no consultas.</p> <p>Elementos de medición Presentar número y porcentaje de actividades facturadas por servicios prestados a asegurados en instalaciones de MINSA. Evidencia de la documentación oportuna para la facturación de la compensación por servicios prestados a asegurados atendidos en las instalaciones del MINSA</p> <p>1 2 3 4 5 NA</p>

Gestión Logística

Visión

Objetivos, Propósitos y Elementos de medición

Objetivos	Propósitos y Elementos de medición
Planificación	
<p>GEF-L.7 ♥ Sistema de Gestión de Logística.</p>	<p>Propósito Diseñar un Sistema de Gestión de Logística (poner esquema fases logística)</p> <p>Elementos de medición Plan de Logística elaborado</p> <p>1 2 3 4 5 NA</p>
Capacitación	
<p>GEF-L.8 Capacitación en logística</p>	<p>Propósito Capacitar en logística de acuerdo a un plan acorde con las necesidades. Evaluar el grado de capacitación en el Sistema de Gestión de Logística</p> <p>Elementos de medición Numerador: N° de personas con Capacitación y evaluación adecuada de la misma. Denominador: N° de personas totales a evaluar según el plan de capacitación</p> <p>1 2 3 4 5 NA</p>
Mejora de la calidad	
<p>GEF-L.9 Mejora de la actuación en logística</p>	<p>Propósito Controlar y mejorar la actuación en cada paso de la logística desde la evaluación de necesidades, selección de proveedores y control de calidad en resultados.</p> <p>Elementos de medición</p> <p>1 2 3 4 5 NA</p>
<p>GEF-L.10 Información y datos agregados de la logística</p>	<p>Propósito Planificar e Implementar indicadores de cada uno de los procesos y funciones críticas de la logística.</p> <p>Elementos de medición Obtener información y datos agregados de la logística</p> <p>1 2 3 4 5 NA</p>
Control de stocks estratégicos	
<p>GEF-L.11 ♥ Los stocks se ajustan a las necesidades.</p>	<p>Propósito Adecuar los stocks a las necesidades. Tener en cuenta los suministros estratégicos o esenciales. Los stocks de medicamentos de acuerdo a las necesidades son estratégicos para la organización.</p>

	<p>Elementos de medición Evaluación de la adecuación de stocks a las necesidades</p> <p>1 2 3 4 5 NA</p>
<p>Facturación a terceros</p> <p>GEF-L.12 Evidencia de la documentación oportuna para la facturación de la compensación por servicios prestados a asegurados atendidos en las instalaciones del MINSA.</p>	<p>Propósito La facturación correcta de los servicios prestados a terceros es esencial para ingresar los recursos monetarios correspondientes.</p> <p>La facturación a la CSS en ocasiones debe facturarse por actividades y no consultas.</p> <p>Debe de realizarse un plan que permita la facturación de servicios a terceros como la CSS. El Plan debe incluir datos que permitan medir más adecuadamente el producto hospitalario; en el caso de hospitalizaciones la medición del producto hospitalario (case-mix, GRDs, PMCs) tiene una gran repercusión económica por lo que deben de iniciarse un Plan para su medición.</p> <p>En el caso de Consultas externas, aunque existen criterios de medición del case-mix so de menos implantación por lo que se puede establecer una ponderación para cada especialidad y/o si se trata de primeras consultas o segundas. En el caso de consultas sucesivas debe establecerse una ratio primeras/ sucesivas.</p> <p>Los productos intermedios como laboratorios, imagenología deben de facturarse con tarifas específicas.</p> <p>Para una correcta facturación es imprescindible recoger toda la actividad realizada en un único Servicio de Admisión, Consultas y Citaciones (REMES) y Archivos. En el caso de la medición del Case Mix es ineludible la recogida del CMBD (Conjunto Mínimo Básico de Datos).</p> <p>Elementos de medición Presentar número y porcentaje de actividades facturadas por servicios prestados a asegurados en instalaciones de MINSA.</p> <p>1 2 3 4 5 NA</p>
<p>FOGI</p>	
<p>GEF-L.13 Evidencia de cumplimiento de la gestión descentralizada del fondo para las giras integrales a través del porcentaje de producción vs. ejecución del fondo</p>	<p>Propósito Verificar el cumplimiento de de ejecución de las giras integrales</p> <p>Elementos de medición Porcentaje de producción vs ejecución del fondo otorgado a la Región</p> <p>1 2 3 4 5 NA</p>

ANEXO 3

Metodología de la Evaluación del PROVEEDOR

Metodología de la Evaluación del PROVEEDOR

Este ANEXO describe Metodología de la Evaluación del PROVEEDOR del presente CONVENIO.

El monitoreo facilita la evaluación de la actividad realizada y posibilita la orientación de los objetivos futuros y las acciones a llevar a cabo para garantizar un desarrollo armónico de los servicios en función de las necesidades y expectativas de la población.

Los objetivos del monitoreo son:

- evaluar y controlar los procesos y los resultados
- facilitar una visión completa del PROVEEDOR
- establecer relaciones entre lo programado y lo ejecutado
- evaluar de forma eficiente y objetiva la marcha
- modificar el rumbo
- proyectar el futuro
- adoptar medidas de control garantizando la eficacia, calidad, eficiencia, ética y economía de todas las operaciones, en cumplimiento de las metas propuestas, y los mandatos institucionales.

Proceso metodológico del monitoreo y evaluación del CONVENIO

El MINSA utilizará para la medición del cumplimiento de los objetivos pactados en el CONVENIO para este período, el sistema de evaluación que se establece en este documento, desarrollando una evaluación anual con monitoreos cuatrimestrales, que se ejecutarán a partir de la vigencia del CONVENIO, en donde se medirán uno a uno los objetivos e indicadores pactados, relacionando lo programado con lo alcanzado. Al efecto, el MINSA delega en la Dirección Nacional de Provisión de Servicios de Salud la conducción técnica del CONVENIO; así como, la labor de evaluación del cumplimiento de sus objetivos.

El monitoreo y evaluación serán realizados por un equipo evaluador conformado por funcionarios del nivel nacional en coordinación con un equipo regional. El monitoreo se llevará a cabo cuatrimestralmente donde se revisará, el cumplimiento de los compromisos establecidos entre los niveles nacional y regional. Durante el mismo, el equipo evaluador observará las debilidades en el cumplimiento del CONVENIO, ya sea de parte del nivel nacional o regional para realizar las correcciones pertinentes en cuanto a capacitación y/o materiales de trabajo. Será un ente de enlace entre las partes para el cumplimiento del CONVENIO. Al final de cada monitoreo se elaborará un reporte escrito, que será entregado, tanto a la Dirección Nacional de Provisión de Servicios de Salud, como al PROVEEDOR. La evaluación del CONVENIO se realizará a los doce meses de la firma del CONVENIO.

La Dirección Nacional de Provisión de Servicios de Salud para la conformación del equipo evaluador, podrá requerir a cualesquiera de las unidades técnicas institucionales que resulten competentes en razón de la materia, para la verificación del cumplimiento de objetivos o producción pactada a cargo del PROVEEDOR, con el propósito de obtener criterios especializados indispensables para el análisis y evaluación final de resultados y para fortalecer y dar carácter integral a las intervenciones.

Los indicadores para realizar la evaluación son los negociados entre el MINSA y el PROVEEDOR y contenidos en los anexos de este CONVENIO. Previo a la realización de las actividades de monitoreo y evaluación, el MINSA deberá comunicar la programación al PROVEEDOR con 15 días de antelación.

Estos instrumentos habrán sido previamente negociados entre las partes signatarias. Los anexos serán negociados cada año, sobre la base de cada evaluación se deberán negociar los anexos del nuevo período con la Dirección Nacional de Provisión de Servicios de Salud.

Los resultados de la evaluación serán comunicados oficialmente al PROVEEDOR en un período de tres semanas. En caso de insatisfacción con los resultados de la evaluación, el PROVEEDOR solicitará la revisión de su evaluación a más tardar quince días después de haber recibido oficialmente los resultados de la misma. La instancia de apelación será el titular de la Dirección Nacional de Provisión de Servicios de Salud del MINSA quien orientará la solución debida en un período no mayor a quince días hábiles. Si aún existiese desacuerdo, el PROVEEDOR para dirimir el desacuerdo, apelará al titular de la Dirección de Asesoría Legal del MINSA su insatisfacción, en un período no mayor de cinco días hábiles después de haber recibido la resolución. El titular del MINSA tendrá quince días hábiles para responder a la apelación. Si en el periodo estipulado para cualquiera de los niveles de apelación no se diese respuesta, la misma se da por aceptada.

Monitoreo de objetivos del PROVEEDOR

Los indicadores del presente anexo constituyen la base del sistema de evaluación de desempeño que se utilizará para la medición del cumplimiento de los objetivos convenidos y desarrollará la evaluación con base en estos indicadores.

Los indicadores son la expresión cuantitativa del funcionamiento del sistema, que permiten valorar de qué forma se está gestionando, en áreas, como uso de recursos (eficiencia), cumplimiento de las actividades programadas (eficacia) satisfacción del usuario (calidad), etc. Anuncian una desviación sobre la cual hay que proponer intervenciones correctivas o preventivas.

Los indicadores de gestión deben estar relacionados con el CONVENIO y debe ser conocido por las distintas Direcciones del Nivel Central del MINSA y el PROVEEDOR, para que coincidan con sus términos de comparación en las auditorías de gestión que realicen.

Elementos de puntuación

Objetivos con indicadores conceptuales:

Tendrán cinco intervalos de medición y posibilidad de No Aplicable (NA):

- 1: Nula o escasa evidencia de cumplimiento
- 2: Alguna evidencia de cumplimiento
- 3: Evidencia
- 4: Evidencia clara
- 5: Evidencia total
- NA: No Aplicable



Objetivos tipo numéricos (Tasas, etc.)

Se medirán igual que en el 2006, es decir un número resultante de una operación matemática.

Los expertos del MINSA y conforme las normas nacionales propondrán con carácter nacional que puntuación corresponde a cada porcentaje.

Tabla 1: Ejemplo de puntuación de un objetivo tipo tasa

Objetivo:	<ul style="list-style-type: none"> • Tasa de vacunación de la influenza: 90%
Intervalos de puntuación	<ul style="list-style-type: none"> • Tasa < 87%: Puntuación deficiente (puntuación equivalente a Sin evidencia o anecdótica), es decir 1 punto • Tasa 87,9 - 89,9%: Puntuación Regular (equivalente a Alguna Evidencia), es decir 2 puntos • Tasa 90 – 92,9%. Puntuación Bueno (equivale a Evidencia), es decir 3 puntos • Tasa entre 93 – 95,9%: Puntuación (Muy bueno (Equivale a Evidencia Clara), es decir 4 puntos • Tasa > 96%: . Puntuación Excelente (equivale a evidencia total), es decir 5 puntos. • No es Aplicable el objetivo: Puntuación NA (No Aplicable) • No se ha evaluado el objetivo: Puntuación; NE (No Evaluado)

Matriz común de equivalencias entre numéricos y conceptuales

Los objetivos numéricos posteriormente a su cálculo podrán, además, ser agregados en cinco intervalos según la siguiente matriz:

Tabla 2: Equivalencias entre medición de indicadores y calificaciones

Objetivos esenciales, núcleo o core:

Son objetivos estratégicos cuyo nivel de esfuerzo debe ser mayor. Se destacan por estar en letra “**bold**” o “**negrita**” y llevar el símbolo ♥ al principio del mismo

Ponderación inicial de las funciones

Cada función tiene un valor de 5 puntos, es decir el total de puntos es de 65 puntos. En principio todos los indicadores de cada función tienen el mismo valor.

Las autoridades sanitarias podrán establecer ponderaciones diferentes a cada indicador y a cada función

Nivel requerido de esfuerzo según el tipo de indicadores:

Indicadores no core:	Obtener “Bastante evidencia de promedio”: Puntuación 4 Tener, al menos, “ <i>Evidencia</i> ” en todas las funciones: Puntuación 3
Indicadores core	Obtener, “ <i>Total Evidencia</i> ” Puntuación 5. Se permite únicamente “ <i>Evidencia Clara</i> ” en el 10% de los indicadores <i>core</i> .

Objetivos con Elementos de medición tipo Tasas: Para su valoración deberá proponerse intervalos individuales que equiparen la tasa y la puntuación correspondiente.

Objetivos numéricos a alcanzar: serán fijados en el momento de la negociación. Se asignaran tramos de cumplimiento y puntuación correspondiente.

Obligaciones, indicadores y Objetivos:

Se unifican todos los términos y se emplea únicamente el de objetivos

Puntuación final del Convenio de Gestión

Clasificación Inicial

La puntuación final del Convenio de Gestión será de acuerdo con los siguientes criterios en cinco grupos:

- Excelente
- Muy Bueno
- Bueno
- Regular
- Deficiente

Puntuación	Criterios para obtener la puntuación
Excelente	<ul style="list-style-type: none"> • Promedio total de todos los indicadores $\geq 4,5$ puntos, y • Todas las funciones con una puntuación $\geq 2,5$ puntos, y • Promedio de puntuación de indicadores core $\geq 4,5$ puntos, y • Todos los indicadores core con puntuación $\geq 3,5$ puntos, y
Muy bueno	<ul style="list-style-type: none"> • Promedio total de todos los indicadores entre 3,5 y 4,4 puntos, y • Todas las funciones con una puntuación $\geq 2,5$ puntos, y • Promedio de puntuación de indicadores core $\geq 4,5$ puntos, y • Todos los indicadores core con puntuación $\geq 3,5$ puntos
Bueno	<ul style="list-style-type: none"> • Promedio total de todos los indicadores entre 2,5 y 3,4 puntos, y • Todas las funciones con una puntuación $\geq 2,5$ puntos, y • Promedio de puntuación de indicadores core $\geq 4,5$ puntos, y • Todos los indicadores core con puntuación $\geq 3,5$ puntos
Regular	<ul style="list-style-type: none"> • Promedio total de todos los indicadores entre 2,4 y 1,6 puntos, o • Una o dos funciones con una puntuación $\leq 2,4$ puntos, o • Promedio de puntuación de indicadores core $\leq 4,4$ puntos, o • Más del 10% de los indicadores core con un n° de puntos $\leq 3,5$.
Deficiente	<ul style="list-style-type: none"> • Promedio total de todos los indicadores $< 1,6$ puntos, o • Tres o mas funciones con una puntuación $< 1,6$ puntos, o • Promedio de puntuación de indicadores core $\leq 4,4$ puntos, o • Mas del 10% de los indicadores core con un n° de puntos $\leq 3,5$

Subclasificación dentro de cada grupo

La subclasificación dentro de cada grupo se realizará según el número total de puntos obtenido

Funciones o aspectos más relevantes

Son especialmente relevantes:

- **Función 12:** Casi todo es muy relevante por lo que todos los aspectos relacionados con prevención son core
- **Cartera de servicios:** Es core
- **Utilización de Servicios Sanitarios (Ej: demanda no satisfecha, no registro de casos de violencia intrafamiliar, etc).** Es extremadamente importante desde varios puntos de vista, incluido el económico. Debido a la ausencia de datos, el objetivo para 2007 es casi “recoger datos”. Con los datos una vez analizados se pondrán marcar objetivos en 2008. Los resultados tendrán una alta ponderación.